

# LE TRÉFLE

BULLETIN COMMUNAL DE HÉRON

COUTHUIN | HÉRON | LAVOIR | WARET-L'ÉVÊQUE

65

D É C  
2 0 2 0

Joyeux Noël  
et  
Bonne Année

#soyonssolidaires

©Luc Viatour

[www.heron.be](http://www.heron.be) | [administration@heron.be](mailto:administration@heron.be) | 085 71 12 75

commune de  
**HÉRON**  
La convivialité au naturel!

Toutes **solutions** à vos problèmes de **cheminées**

**RAMONEUR**.be

Tubage & Gainage de cheminées

**0475 550 963**

Rue d'Envoz, 44 - 4218 COUTHUIN  Retrouvez nous sur Facebook

Vente de pellets DIN +, box de bois de chauffage, bûches énergétiques et charbon



**NOUVEAU** Vente d'aliments petit élevage



NANDRAIN Jean  
Rue de Hanret, 2 — 5380 Cortil-Wodon  
Tél. 081/83 31 17—Gsm 0476/51 34 37  
Livraison à domicile



*L'entreprise de toiture à l'écoute de ses clients.*

Rue Close 4 - 4217 Héron  
Tél : 085.711.346  
GSM : 0475/867.738  
toiture.pimpurniaux@gmail.com  
www.toiturespimpurniauxsprl.be

*40 ans d'expérience*  
Patron sur chantier



Entreprise de toiture SPRL  
**Pimpurniaux**  
Jean-Philippe



**Mazout Leloup**  
4217 Héron  
085/71 25 31  
081/83 33 92  
085/71 13 39

depuis 1980

**MAZOUT ÉCONOMIQUE PREMIUM**  
Jusque 8% d'économie



Shell Lubricants Distributor



**Ets OLIVIER GALVAN**  
CHAUFFAGE & SANITAIRE

**0492 52 26 70**  
WASSEIGES

**Regifo** Edition

Ce bulletin est réalisé par la sprl REGIFO Edition

Nous remercions les annonceurs pour leur collaboration à la parution de ce trimestriel. Nous nous excusons auprès de ceux qui n'auraient pas été contactés.

Si vous souhaitez paraître dans le prochain numéro, contactez-nous!  
**071/740 137 - info@regifo.be - www.regifo.be**



Votre conseiller en communication, **Eric DEGUELDRE** se fera un plaisir de vous rencontrer.  
**Prenez contact avec lui au 0475/390 411**

**WaliGali**

Elevage de poules pondeuses et de poules de race  
Aliments pour animaux  
Matériel d'élevage

Heures d'ouverture:  
Samedi de 9h à 17h  
Dimanche de 9h à 11h  
ou sur rendez-vous

Rue de Buay 13,  
4219, Ambresin.

0487 32 90 27  
www.waligali.be



# ÉDITO

Mes chers concitoyens,

En vous adressant mon message dans l'édition précédente, j'avais espéré que le contexte actuel serait bien différent et que je pourrais vous parler de l'organisation d'événements qui nous permettent de nous rassembler en toute convivialité. Des moments auxquels, nous, Héronnais, nous tenons tant.

Malheureusement, ce maudit virus a poursuivi son œuvre et nous a imposé un nouveau confinement. Cela implique bien entendu le respect d'une série de règles contraignantes mais indispensables si nous voulons que le Covid 19 ne soit plus qu'un mauvais souvenir.

Dans ce contexte particulier, nous faisons de notre mieux pour continuer à vous apporter les services que vous attendez. C'est particulièrement le cas, en cette période anxiogène, pour le personnel de première ligne qui se donne à 100% que ce soit au sein de la crèche, des écoles ou encore à l'accueil extrascolaire. Qu'il me soit permis de les remercier une nouvelle fois.

Une note positive dans la morosité, la Boulangerie du Moulin de Ferrières a ouvert ses portes. Dans son atelier, Lise Penne entend faire de la boulangerie artisanale, un commerce de proximité, un lieu d'apprentissage et

une entreprise responsable, où mode de production et consommation riment avec bien-être des individus et respect de l'environnement. En attendant l'ouverture de la Table du Moulin où le chef Dany Lombart, séduit par le cadre enchanteur du Moulin, est désireux de mettre en avant les produits locaux autour d'une cuisine de partage et de convivialité.

Au moment où je vous adresse ces quelques mots, nous sommes dans l'attente de décisions du Comité de concertation sur ce qui sera autorisé pour fêter Noël et l'arrivée de l'an neuf.

Je vous souhaite de pouvoir profiter au mieux de ces moments avec vos proches. Et si vous cherchez une idée de cadeau, je vous invite à réserver un des paniers gourmands proposés par l'ADL, une belle manière de soutenir les producteurs locaux !

Bien cordialement,



Votre Bourgmestre  
**Eric HAUTPHENNE**

## SOMMAIRE

In Mémoriam .....	4	Mobilité .....	14
Enseignement .....	4	Environnement .....	15
Vie économique .....	5	Assistance .....	18
Produits locaux .....	8	État civil .....	19
Agriculture .....	11	Agenda .....	19
Moulin de Ferrières & tourisme .....	12		

## Hommage à **Lucien Wéry**



C'est avec beaucoup de tristesse que nous avons appris le décès ce 28 octobre, à l'âge de 87 ans, de Monsieur Lucien WERY.

Lucien a été Conseiller communal à Waret-l'Evêque de 1971 à 1976 et après la fusion des communes de 1988 à 2000. Il a toujours été très impliqué dans la commune et particulièrement dans la défense de son village. Il a également effectué une belle carrière au service de l'Etat au sein de la Société nationale des distributions d'eau, devenue régionale en 1986. Il y terminera sa carrière administrative en qualité d'Inspecteur général.

Profitant d'une retraite bien méritée, Lucien coulait des jours heureux dans sa maison de la rue de la Burdinale aux côtés de son épouse Ginette. Tous deux recevaient régulièrement la visite des voisins venus prendre de leurs nouvelles et les enfants du quartier savaient où se rendre pour recevoir bonbons et autres friandises.

A sa famille et à ses proches, nous réitérons nos sincères condoléances.

## ENSEIGNEMENT

### Bonnes nouvelles **pour nos écoles**



Bonne nouvelle, le Ministre responsable des Infrastructures scolaires, M. Frédéric Daerden, vient de nous informer qu'il avait marqué son accord pour l'octroi d'une subvention pour **la création d'une nouvelle classe, d'un préau et de nouveaux sanitaires à l'école communale de Surlemmez**. Cette subvention s'élève à 387.595,31 € et représente 96% du montant total de l'investissement. Les travaux devraient débuter en janvier prochain.

Par ailleurs, le Gouvernement wallon vient également de décider d'accorder à la Commune de Héron des subsides en vue réaliser des travaux visant à **réduire les dépenses énergétiques dans les implantations de Surlemmez** (33.961,14 €) **et de Waret-l'Evêque** (15.455,41 €).

### **Une plateforme en ligne** pour communication en temps réel

Pour ancrer encore un peu plus l'enseignement communal dans l'ère numérique, l'école a fait l'acquisition pour la rentrée de septembre, via l'Administration communale, d'une plateforme numérique, KONECTO, qui permet de communiquer aux parents, en temps réel, toutes les informations scolaires utiles relatives à leur enfant.

Les informations scolaires (avis, photos scolaires, activités, informations diverses, ...) sont donc désormais transmises aux parents par mail et/ou par l'application smartphone.

Cet investissement améliorera considérablement la communication au sein des écoles communales et facilitera l'information de tous.

## Les nouvelles activités

### Les Koupis



#### Des accessoires pour animaux de compagnie

Passionnée par les animaux et maman de deux petites boules de poils baptisées

« Les Koupis », **Margaux Hoothoofd** se lance dans un nouveau projet professionnel : la confection d'accessoires tels que coussins, couvertures, colliers, bandanas, essuie-pattes et essuies de toilette. Toutes les créations peuvent être faites sur mesure et selon vos goûts.

**i** **Margaux Hoothoofd** - 0479 17 84 11 - leskoupis@hotmail.com **f** leskoupis

### Un Autre Moi



#### Trouver un équilibre grâce au coaching

Informaticien de formation, **Régis Scyeur** a participé pendant plus de 25 ans, en tant qu'entrepreneur indépendant, à la création et au développement de diverses activités et sociétés tant en Belgique qu'à l'étranger. Mais à quel prix ?

Après avoir vaincu l'épuisement professionnel, il décide de se réaligner avec ses valeurs, de changer de vie et de mettre ses compétences et expériences au service de l'Humain.

Fin 2019, après avoir obtenu sa certification de **Coach Professionnel et Maître-Praticien PNL**, il crée à Héron, « Un Autre Moi, équilibre et résilience ».

Aujourd'hui, il accompagne particuliers, indépendants et entreprises. Il les aide à dépasser leurs difficultés, développer leur plein potentiel, définir et atteindre leur(s) objectif(s), dans le respect de leur identité et de leurs valeurs.

**i** **Régis Scyeur** - Rue de la Sarthe 8A, 4217 Héron - 0496 56 07 17  
regis.scyeur@unautremoi.org - <https://unautremoi.org>  
Les consultations se font sur rendez-vous, du lundi au jeudi de 10h à 19h.

### Jean Delhauteur



#### Chiens et chevaux du Bois Bordia

**Jean Delhauteur** est **comportementaliste canin**. Il accompagne les maîtres et leurs compagnons à 4 pattes dans une relation harmonieuse, du choix de la race lors de l'adoption au coaching en éducation (propreté, marche avec et sans en laisse...). Jean apporte également une aide à la **résolution des divers problèmes** de comportement tels que malpropreté, agressivité, fugues, peurs, aboiements intempestifs...

Installé à Couthuin, dans un environnement calme et verdoyant, Jean a également ouvert **une pension canine** agréée par la Région wallonne où il accueille ses pensionnaires « comme à la maison ». Pas de boxe, ni de cage afin que les chiens vivent sereinement l'absence de leur maître.

Par ailleurs, fort de son expérience de meneur sportif international, Jean dirige **une école d'attelage** pour apprendre et s'expérimenter dans cette discipline équestre. Comme pour les chiens, les chevaux aussi sont chouchoutés dans une pension de type Paddock Paradise : une alternative aux pensions traditionnelles et très adaptée aux chevaux retraités, en convalescence, de loisirs ou même de sport. Cet espace est complété par une petite aire de travail ainsi que d'un marcheur. Les installations sont situées en bordure des bois, donnant accès à de nombreuses promenades.

**i** **Jean Delhauteur** - Rue Moncia 9, 4218 Couthuin - 0476 35 36 40  
info@ccddb.be - [www.ccddb.be](http://www.ccddb.be)

### Zoé Livron



#### Votre projet immobilier entre de bonnes mains

Bachelière en immobilier, **Zoé Livron** exerce depuis quelques années la profession **d'agent immobilier** au sein de l'agence « François Barbière & associés » implantée à Hannut.

Désireuse de s'ancrer plus localement, Zoé développe à présent son activité au sein de la commune de Héron. Privilégiant une relation de confiance et un travail de proximité, Zoé veille à valoriser chaque bien de manière optimale et offre à ses clients un service personnalisé, de qualité et qui répond parfaitement à leurs attentes.

Un projet immobilier à Héron ? N'hésitez pas à contacter Zoé Livron qui se fera un plaisir de vous conseiller et de vous guider pour la vente, la location ou l'expertise de votre bien !

**i** **Zoé Livron** - Rue Houmvent 1,4218 Couthuin - 0492 55 69 36  
zl@barbiere.be - www.barbiere-immo.be

### Domaine viticole et gîte XXV House



#### Un véritable dépaysement enchanteur à Couthuin

**Dominique, Damien, Denis, Jérôme et Renaud Grégoire** ont développé une passion commune pour le vin. Amateurs dans le domaine, ces frères et sœur cultivent à présent **un vignoble** sur les coteaux de la Meuse à Couthuin. Le domaine Vins des Cinq s'étend déjà sur 8 hectares et profite d'un bel ensoleillement pour produire du vin blanc et du vin effervescent biologique.

Comme le dit le proverbe « le temps mûrit les vignes » et ce n'est que d'ici 2022 que la fratrie espère faire découvrir le fruit de ses premières récoltes.

Parallèlement à cette activité, la famille Grégoire a ouvert un **gîte touristique** dont la vue permet de plonger dans le vignoble. Séparé en deux logements de 4 et 8 personnes, l'infrastructure peut fusionner pour accueillir 12 personnes.

**i** **XXV & Gîte XXV House** - Rue des Theysses 6, 4218 Couthuin  
xxv.be - info@xxv.be & www.xxvhouse.be - xxvhouse@gmail.com

### Boulangerie du Moulin



©Roberty Photography

#### Du pain exclusivement authentique et naturel

Installée au cœur du Moulin de Ferrières, La Boulangerie du Moulin a ouvert ses portes fin novembre. Dans son atelier, **Lise Penne**, une jeune femme passionnée qui, formée à l'art de la boulangerie, a multiplié les expériences en Belgique, en France et en Italie. Elle entend faire de la **boulangerie artisanale**, un commerce de proximité, un lieu d'apprentissage et une entreprise responsable, où mode de production et consommation riment avec bien-être des individus et respect de l'environnement.

Lise confectionnera des **spécialités** boulangères qui sortent des sentiers battus et invitent à redécouvrir les richesses de la nature. Le pain sera le produit phare : la boulangère proposera **une gamme bio à base de levain**, naturelle et réalisée avec les farines produites à quelques mètres de son fournil. Elle compte aussi développer des pains « fantaisies », des viennoiseries et un coin « tarterie ».

Enchantée par le cadre qu'offre le Moulin de Ferrières, Lise Penne veut permettre l'accès à des pains de qualité pour tous !

**i** **La Boulangerie du Moulin** - Rue Close 12, 4217 Lavoir - 085 31 10 74.  
Ouverte du mercredi au samedi de 8h à 18h et le dimanche de 8h à 13h.

## La table du Moulin



### Une cuisine de partage et de convivialité

Le projet de restaurant installé sur le site du Moulin de Ferrières est désormais presque concret. Au cœur de cette initiative, le chef **Dany Lombart**, séduit par le cadre enchanteur du Moulin et désireux de mettre en avant les **produits locaux** autour d'une **cuisine de partage et de convivialité**. Déjà propriétaire d'un restaurant à Montigny-le-Tilleul, le chef développe ainsi son activité avec son épouse **Geneviève** et le chef **Steven Payen**.

À La Table du Moulin, les clients pourront découvrir le concept de « **food sharing** » : il sera possible de se réunir autour d'une table et de se partager les plats qui figurent à la carte. « Vous avez envie de tout goûter ? Faites-le ! », annonce Dany Lombart. Une philosophie qui cadre parfaitement avec les envies du chef Lombart et qui se prête idéalement à l'ambiance chaleureuse du Moulin de Ferrières.

Autour d'un menu saisonnier, les clients de la Table du Moulin se sentiront comme à la maison, avec le choix d'une expérience innovante ou d'un service traditionnel et soigné.

**i** **La Table du Moulin** - Rue Close 12, 4217 Lavoir - La date d'ouverture sera fixée en fonction des mesures sanitaires imposées à l'Horeca.

## E.change : une soirée solidaire

Le 15 octobre dernier, le GAL Burdinale-Mehaigne organisait son premier événement « e.change » au domaine de Naxhelet, donnant ainsi le coup d'envoi d'un nouveau concept solidaire. Ce projet a pour objectif d'initier une **économie collaborative** entre acteurs socio-économiques du territoire, via une page web hébergée par la plateforme MERCIKI.

Pas moins de 45 structures ont déjà marqué leur intérêt et ont, ensemble, publié 86 offres/demandes d'échanges de biens, services et compétences.

Parmi les participants à la soirée, **Priscilla et Gaëtan Breuls**, de la Ferme d'en Haut, représentaient le territoire héronnais : « *Nous sommes allés à cet événement sans grandes attentes même si nous avons formulé plusieurs offres et demandes. Notre première satisfaction était d'avoir pu rencontrer les acteurs du coin et de tous les secteurs. Nous avons conclu trois échanges et sommes encore en discussions pour en confirmer d'autres, nous étions sollicités de tous les côtés ! Le concept est vraiment intéressant, tant sur le plan des échanges que des rencontres.* »

Tous les acteurs socio-économiques de la commune de Héron sont invités à s'inscrire dans cette démarche totalement gratuite.

Pour ce faire, consultez le site [www.merciki.be/buridnale](http://www.merciki.be/buridnale) et rejoignez-nous !

**i** [www.galbm.be](http://www.galbm.be)



**i** **ADL de Héron** - place communale 2 à Couthuin (1<sup>er</sup> étage du bâtiment de Police)  
adl@heron.be - **Vanessa Piazza** : 085 71 12 81 - **Raphaël Villafrate** : 081 71 39 81

Vous êtes **demandeur d'emploi** ou **bénéficiaire du RIS** ?



**Ne loupez pas !**  
**287€/mois**



**i** **Infos et inscriptions : les lundis et mercredis de 9h à 11h30 et de 14h à 16h**

Place communale 2 à Couthuin (au rez-de chaussée du bâtiment de Police) 085 71 41 56 - [alem.heron@gmail.com](mailto:alem.heron@gmail.com)

## Une formation gratuite pour les **boulangers** du Pays Burdinale-Mehaigne



Dans le cadre du **projet LEADER "Pain & Bière de Hesbaye"**, une formation gratuite a été offerte aux boulangers du territoire Burdinale-Mehaigne désireux d'apprendre à mieux maîtriser les farines locales.

Souvent produites de façon artisanale, ces farines se travaillent différemment des produits standardisés industriels et sont souvent oubliées dans les formations classiques à la boulangerie. Face à ce constat, le GAL Burdinale-Mehaigne et ses 3 partenaires de coopération (Le GAL Meuse@Campagnes, le GAL Culturalité en Hesbaye Brabançonne et le GAL Jesuishesbignon.be) ont proposé aux boulangers une journée dédiée à ces farines.

La farine bio du Moulin de Ferrières à Héron, de froment et d'épeautre, a ainsi été mise en valeur aux côtés d'autres produits de Hesbaye. L'opération a rencontré un beau succès malgré le contexte actuel et sera probablement réitérée à l'avenir !

**Si vous êtes boulanger ou restaurateur et que la maîtrise des farines artisanales vous intéresse, n'hésitez pas à prendre contact avec nous !**

**i Romain Laroche**, Chargé de mission au GAL  
085 25 28 78 - laroche.ferrieres@gmail.com

## Se régaler tout en soutenant les **producteurs locaux** !

À l'occasion des fêtes de fin d'année et de manière à soutenir les producteurs locaux, la Commune de Héron, via son ADL, lance la réservation de paniers gourmands confectionnés avec des produits locaux.

**3 paniers** ont ainsi été confectionnés en partenariat avec différents producteurs de la région :



Le **Petit Locavore** (15€) composé d'une bouteille d'huile de colza de l'Huilerie du Stwerdu, une bouteille de jus de pommes & poires de la Cidrerie des Croisiers, un sachet de pralines de chez Émotions Chocolats un pot de tapenade et un pot de caramel d'Aux Vraies Saveurs.



Le **Grand Locavore** (25€) composé une bouteille de colzamide de l'Huilerie du Stwerdu, une bouteille de cidre de la Cidrerie des Croisiers, un ballotin de pralines d'Émotions Chocolats, un pot de miel des Petits Talus, un pot de tapenade et un pot de caramel d'Aux Vraies Saveurs.



Le **Panier du Moulin de Ferrières** (20€) composé un sac de farine de froment et une fiche recette, un paquet de biscuits, un pot de miel et, en cadeau, un tablier en coton équitable.



**Vous n'avez pas encore réservé vos paniers ?** Il ne reste que quelques jours avant la clôture des réservations ! Pour cela, il vous suffit de préciser votre réservation en envoyant un mail à l'adresse suivante : [service.rcah@gmail.com](mailto:service.rcah@gmail.com) ou en téléphonant au 085/25 37 88.

**Les retraits s'effectueront les 11 et 18 décembre, de 17h à 18h30, au Moulin de Ferrières.**

Faire le choix d'offrir des paniers de produits locaux, c'est soutenir les producteurs de notre région dans un contexte économique particulièrement difficile pour eux cette année !

**i** ADL de Héron - Raphaël Villafrate : 085 71 39 81 - [raphaël.villafrate@heron.be](mailto:raphaël.villafrate@heron.be)

## Li Noû Corti se développe et étoffe son équipe



La crise sanitaire du Covid-19 a permis à de nombreux Héronnais de découvrir ou de visiter davantage Li Noû Corti, le potager du CPAS de Héron. Établi rue des Châtaigniers à Couthuin, le projet a le vent en poupe et profite d'une année très particulière pour mettre en avant ses atouts et rappeler son rôle social.

Le **rôle social** de Li Noû Corti constitue sa vocation première et demeure l'aspect le plus important du travail réalisé au sein du potager. « *Permettre à des personnes de retrouver une activité professionnelle et par leur travail proposer une alimentation saine à prix réduit, ce sont les grands objectifs de Li Noû Corti* », explique **Olivier Lambert**, le nouveau coordinateur.

Le potager permet à la population héronnaise de venir acheter les légumes directement chez le producteur et connaît, ces derniers mois, une demande croissante. Li Noû Corti cultive **des légumes de saison dans le respect du sol, de la biodiversité et de notre environnement**. Le potager entend développer une agriculture de proximité où les producteurs, les consommateurs et la nature retrouvent leur raison d'être.

Un nouveau coordinateur



Depuis mars dernier, **Olivier Lambert** est devenu le nouveau coordinateur de Li Noû Corti. À 47 ans, il relève le défi de faire prospérer le projet, tout en poursuivant son rôle de réinsertion des bénéficiaires du CPAS.

Agriculteur et éleveur dans ses premières années d'activité, Olivier Lambert s'est reconverti dans le maraîchage. En rejoignant Li Noû Corti, il voulait ajouter une mission sociale à son rôle de maraîcher. Conquis par l'idée de valoriser les travailleurs en réinsertion professionnelle à travers le maraîchage, Olivier Lambert encadre à présent l'équipe du potager constituée d'**Alexandra Tourret**, la maraîchère et, pour cette saison 2020 au potager, de **Manon Marsin, Alexandre Cardon et Kevin Jacoby**, les bénéficiaires du CPAS.

**i** **Li Noû Corti** - Rue des Châtaigniers 9, 4218 Couthuin - 085 27 48 09 - **f** Li Noû Corti.  
Ouvert du lundi au vendredi de 8h à 15h30 ou commande via la plateforme [www.hesbicoop.be](http://www.hesbicoop.be)

## Hesbicoop : la garantie de produits frais, sains, locaux et de saison

Depuis le vendredi 16 octobre dernier, le Moulin de Ferrières accueille un **point de r'Aliment HesbiCoop**. Mais qu'est-ce qui se cache derrière ce drôle de langage ?

HesbiCoop rassemble dans un mouvement citoyen des consommateurs, des producteurs et des transformateurs artisanaux mus par le respect de l'Homme et de l'environnement. La coopérative propose aux citoyens de commander des produits locaux et sains, à prix équitable.

Chaque semaine, HesbiCoop réceptionne les commandes passées via son site internet, les transmet aux producteurs qui lui livrent les produits commandés. Le vendredi, ces produits sont acheminés vers une douzaine de points de r'Aliment, où des bénévoles confectionnent les paniers des consom'Acteurs. Ceux-ci viennent ensuite prendre livraison de leurs achats.



### Aussi les légumes du Li Noû Corti !

Depuis la mi-novembre, Li Nou Corti a rejoint la liste des producteurs engagés. Ainsi, certains légumes cultivés au potager couthinois (radis blanc, cerfeuil, scaroles, laitues...) étoffent désormais la gamme proposée par Hesbicoop !

Les consom'acteurs auront donc le choix de poursuivre leurs achats en direct au potager ou de passer leur commande en ligne.

#### ■ Envie de recevoir votre panier de produits frais, sains, locaux et de saison chaque vendredi au Moulin de Ferrières ?

- Inscrivez-vous comme Consom'Acteur sur [www.boutique.hesbicoop.be/web/signup?](http://www.boutique.hesbicoop.be/web/signup?)
- Passez votre commande entre le dimanche 11h15 et le mercredi 16h à la boutique en ligne : [www.boutique.hesbicoop.be](http://www.boutique.hesbicoop.be)
- Retirez votre panier entre 17h et 18h30 au Moulin de Ferrières
- Savourez les délicieux produits

#### ■ Envie de contribuer au projet HesbiCoop et de profiter de tarifs avantageux pour vos commandes ?

Le point de r'Aliment est à la recherche de **bénévoles** afin de préparer les commandes et de les distribuer le vendredi. N'hésitez pas à vous joindre à l'équipe !



1. **Concernant le point de r'Aliment au Moulin de Ferrières** : **Joëlle Simonis**, Chargée de l'accueil touristique - 085 24 06 83 - [moulinferrieres2020@gmail.com](mailto:moulinferrieres2020@gmail.com)
2. **Concernant la coopérative Hesbicoop et l'abonnement de paniers** : [www.hesbicoop.be](http://www.hesbicoop.be)

## Ludovique Henry passe la main à **Hélène Dehon**



C'est une page qui se tourne et un nouveau chapitre de la **Ferme de Ferri eres** qui s'ouvrira prochainement. Apr es 15 ann es d'activit es, **Ludovique Henry**, aid e par son mari **L eon**, va profiter d'une retraite bien m erit ee et passer le t emoin.

En quelques ann es, la Ferme de Ferri eres est devenue une r ef erence dans l' el evage de poulets bio. Un  el evage effectu e dans le respect du bien- etre animal et de l'alimentation de qualit e. Une aventure dont Ludovique Henry peut  tre fi ere et,   quelques jours de c eder officiellement le relais, l' emotion est bel et bien pr esente.

Pr epar e depuis quelques ann es, ce passage de t emoin s'effectue dans la s er enit e.   34 ans, **H el ene Dehon** reprendra le flambeau. D ej a gestionnaire d'une activit e agricole   Wanzoul, H el ene, accompagn e de son mari **Beno t**, a  t e touch ee par les valeurs de la Ferme de Ferri eres et sa motivation est de poursuivre dans cette voie. L'un des projets des repreneurs est  galement de r eam enager la salle de l'exploitation afin d'y accueillir des petits  v enements.

La vente de l'exploitation sera officialis ee en cette fin d'ann ee 2020. Les nouveaux venus prendront ainsi leurs marques sur leur nouveau territoire. Quant   Ludovique Henry, elle pourra enfin se consacrer pleinement   sa famille et   son jardin. On lui souhaite une bonne retraite !

## Calendrier 2021 :   la d ecouverte de notre agriculture locale

C'est d esormais une tradition, le Groupe de Travail Agricole Rural (GTAR - anciennement CCAR) et l'Administration communale de H eron s'associent pour vous offrir un calendrier qui fait la part belle   nos richesses et ressources locales.

Afin d'illustrer 2021, le choix s'est port e sur le fruit du travail de nos agriculteurs : **les cultures** c ereali eres, fourrag eres et de maraichage, d evelopp ees sur nos sols h eronnais.

Dans notre commune, tout comme en Hesbaye, l'agriculture reste une vocation pr edominante. En effet, la surface agricole utile (SAU) constitue plus de 60% de notre territoire. Les larges  tendues de labour fa onnent au fil des saisons les paysages h eronnais telles des mosa iques aux couleurs chatoyantes.

Au fil des pages du calendrier, nous vous invitons   d ecouvrir, chaque mois, une denr ee cultiv ee, r ecolt ee ou utilis ee   ce moment de l'ann ee. L'occasion de rappeler le chemin parcouru mais aussi de souligner le travail des agricultrices et agriculteurs qui, de jour comme de nuit, sous le soleil ou la pluie, exercent un m etier remarquable !

Vieux de plus de 10.000 ans, le m etier d'agriculteur a  norm ement  volu e au cours des 60 derni eres ann es. S'improviser agriculteur ? Impossible ! Chaque type de

production demande des connaissances particuli eres et l'agriculteur doit bien souvent avoir de solides bases en m ecanique, en gestion, en nutrition et en soin au b etail.

Malgr e cela, ce m etier garde toujours sa vocation premi ere, fournir aux hommes nourriture et biens divers   travers les cultures et l' el evage.

Nous esp erons que ce calendrier d edi e   la d ecouverte de notre agriculture locale  veillera votre curiosit e !

**La distribution en toutes-bo etes des calendriers est pr evue d ebut d ecembre.** Des exemplaires sont  galement disponibles   l'Administration communale.





**MOULIN  
FERRIÈRES**

COMMUNE DE HÉRON

## Nouvelle **identité visuelle** pour le site du Moulin de Ferrières

La fin de la première phase des travaux sonne le départ de la toute nouvelle vie du Moulin de Ferrières et de la concrétisation de son schéma de développement global. Afin de marquer ce passage et d'apporter une nouvelle dynamique au site, le Moulin de Ferrières se pare d'une identité visuelle complètement modernisée.

Ce travail est le fruit d'une réflexion stratégique menée par l'agence de communication Expansion compte tenu de l'identité historique du site, de ses nouvelles fonctions et, aussi, des valeurs véhiculées.

### Plus qu'une identité

La volonté, lors de la création de l'identité « Moulin Ferrières », a été d'allier site historique et design contemporain, créer un contraste, un décalage visuel tant par les formes que par les couleurs proposées.

Le But ? Aider le Moulin à entrer dans son temps tout en prenant soin de respecter l'aspect historique qui fait déjà sa renommée.

### Un logo façtier, 4 logos déclinés

Le logo Moulin Ferrières est la marque principale dont découle 4 sous-logos, correspondant à chacune des activités. Inspirés du cadre naturel et des matériaux nobles et chargés d'histoire qui caractérisent le site, chaque logo a une couleur et un pictogramme identifiables. Avec, pour résultat, un graphisme épuré qui servira la nouvelle identité du Moulin Ferrières.

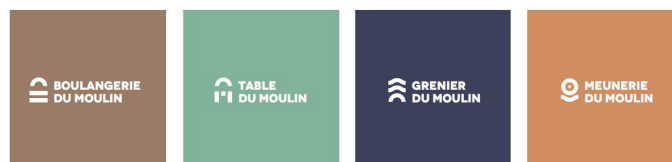

 085 24 06 83 - [moulinferrieres.2020@gmail.com](mailto:moulinferrieres.2020@gmail.com) - Site internet - 

## La **Boulangerie du Moulin** est ouverte !

L'ouverture d'une boulangerie au Moulin de Ferrières s'est présentée comme une évidence lors de la rédaction du schéma de développement global du site. Après la culture locale des céréales panifiables bio et la mouture sur pierre naturelle, la boulangerie est le troisième maillon de la filière céréalière. Maillon grâce auquel la farine est sublimée, transformée pour nous alimenter et nous régaler. Tout un savoir-faire artisanal proposé en circuit court, très court. Une garantie d'authenticité.

La rénovation du corps de logis une fois terminée a cédé la place à l'aménagement de l'atelier de boulangerie et de sa boutique. Un équipement neuf et professionnel au service de la boulange. Un lieu où le savant mélange de farine, d'eau et de levain se métamorphose en de délicieux pains croustillants.

La boutique aux lignes épurées bénéficie d'une large ouverture vitrée sur le verger. Pour principal mobilier, un long meuble comptoir réalisé spécialement réalisé par un artisan designer. La modernité du meuble a subtilement été contrastée par l'intégration de tiroirs en bois d'une ancienne armoire à pharmacie récupérée dans l'atelier de la meunerie.

Franchir la porte de la Boulangerie du Moulin de Ferrières, c'est aller à la rencontre du travail de l'artisan et du pain authentique, 100% local et naturel.

Mieux qu'un long discours, venez tenter l'expérience du pain du Moulin de Ferrières.



©Roberty Photography

## Bienvenue à **Elodie Keyzers**, nouvelle directrice de la Maison du Tourisme Terres-de-Meuse



A la suite du départ d'Hélène Menschaert, la Maison du Tourisme Terres-de-Meuse a confié la direction de sa structure, depuis ce 4 novembre, à **Élodie Keyzers**, anciennement employée au Syndicat d'Initiative «Entre Eaux & Châteaux»

Diplômée d'un bachelier en tourisme en 2010, Élodie a multiplié les expériences professionnelles au travers de différentes fonctions telles que la coordination dans un centre de classe de mer à Bredene, la structuration de promenades sur 7 communes condruisiennes, avant de rejoindre le Syndicat d'Initiative de la Vallée du Hoyoux pour y organiser de nombreux événements et suivre les projets d'aménagement touristiques, dont celui du Ravel 126.

Dans le cadre de sa nouvelle fonction, Elodie Keyzers a pour objectifs prioritaires de renforcer l'image du territoire Terres-de-Meuse et de poursuivre le développement dynamique et innovant de la stratégie mise en place par de nouveaux produits et concepts touristiques.



**Élodie Keyzers** - Directrice de la Maison du Tourisme Terres-de-Meuse  
 Quai de Namur, 1 - 4500 Huy - 085 21 29 15 - 0472 84 78 11  
 elodie.keyzers@terres-de-meuse - www.terres-de-meuse.be



## Des chemins réhabilités pour **favoriser la mobilité douce** !



De nombreux chemins ont disparu avec le temps. Même s'ils ne sont plus visibles sur le terrain, certains ont toujours une existence légale et font partie du patrimoine communal. Ces chemins anciens sont des outils qui, en plus de leur plus-value touristique (en enrichissant les circuits de balade) permettent de favoriser la mobilité douce au quotidien. C'est pourquoi, conformément à l'engagement pris dans la déclaration de politique communale, le Collège communal a décidé d'en réhabiliter certains afin de permettre aux piétons, cyclistes et cavaliers de circuler en toute sécurité.

Dans ce cadre, une liaison **entre la rue d'Envoz et la rue Tomballes**, permettant aux usagers doux de relier le quartier d'Envoz au centre de Couthuin sans passer par le carrefour constitué par les rues des Fermes et rue d'Envoz particulièrement dangereux, a été récréée.

La Commune a également réhabilité un chemin qui assure **une liaison sécurisée entre le quartier de Marsinne et la salle Plein vent** en traversant la campagne.

Nous vous invitons à découvrir ces nouvelles liaisons, à les emprunter avec votre vélo, votre cheval, en courant ou en marchant, à les faire vivre !

Les services communaux poursuivent l'examen des chemins qui pourraient utilement retrouver leur fonction originelle sur l'ensemble du territoire communal.

Si vous estimez que l'un d'eux mériterait d'être réhabilité, n'hésitez pas à le faire savoir **Marie-Laurence Jacquerye** au 085 27 04 98 ou [mobilite.environnement@heron.be](mailto:mobilite.environnement@heron.be)



## De nouveaux **abris vélos**

Pédaler au quotidien, c'est bon pour la santé, bon pour la ligne, bon pour le moral... et bien plus ! A cet égard, la Commune de Héron a investi dans **5 nouveaux abris vélos couverts**. 4 sont déjà placés : à l'école communale de Surlomez, à l'école de Waret-L'Evêque, à la salle Plein Vent et sur le parking du bâtiment accueillant le CPAS, la bibliothèque et la crèche. Le dernier est en attente du permis d'urbanisme et sera placé au centre sportif de Héron. Cette mesure s'inscrit dans le cadre de l'engagement pris par la majorité communale de favoriser la mobilité douce.

 **Marie-Laurence Jacquerye** - Service Mobilité  
085 27 04 98 - [mobilite.environnement@heron.be](mailto:mobilite.environnement@heron.be)

## Bienvenue à **Laury Cusich**, nouvel agent constatateur



Depuis début octobre, la Commune de Héron accueille un nouvel agent constatateur environnemental, Laury Cusich. Elle a pour mission principale de lutter contre la délinquance environnementale et les infractions au Règlement général de Police qui peuvent ternir la vie des citoyens.

Laury sera présente les lundis, mardis, et jeudis dans les bureaux de l'Administration communale. Les mercredis elle travaillera au sein de la commune de Burdinne.

**i** **Laury Cusich** - 085 27 04 95 - agent.constatateur@heron.be

## Pas d'augmentation des coûts pour la gestion des déchets pour les citoyens héronnais en 2021.



En application du principe du pollueur-payeur décidé par le Gouvernement Wallon, l'ensemble des dépenses relatives à la gestion des déchets ménagers dans une commune doit être couvert par des recettes spécifiques aux déchets ménagers. La commune doit donc réclamer à ses citoyens l'entièreté du coût de la gestion des déchets ménagers qu'elle prend en charge.

Le taux de couverture du coût-vérité se calcule en divisant l'ensemble des recettes concernées par l'ensemble

des dépenses. Depuis 2012, ce taux doit se situer entre 95% et 110%. A défaut, la commune est sanctionnée.

Malgré l'augmentation constante des coûts liés à la gestion des déchets (+ 4% prévus en 2021), le Collège communal a proposé au Conseil de prendre le risque de n'augmenter ni le prix des sacs, ni le montant de la taxe. Les estimations des recettes sur cette base se situent tout juste à 95% des dépenses.

## Dès le 1<sup>er</sup> janvier, c'est **zéro plastique** dans les déchets organiques !

Dès les premières collectes de janvier, les langes d'enfants devront être jetés dans la poubelle des ordures résiduelles (sac jaune), comme les langes pour adultes.

### Pourquoi ne plus collecter les langes dans les déchets organiques ?

En effet, ces dernières années, la **composition** des langes a fortement évolué. Les fabricants y ont en effet massivement remplacé la cellulose biodégradable par un polymère (plastique) super absorbant (souvent du polyacrylate de sodium). Un linge est aujourd'hui constitué de 76% de polymères et donc de plastiques. Résultat, les langes collectés dans les déchets organiques se retrouvent pour moitié dans les refus incinérés, ce qui provoque une hausse du coût de biométhanisation, mais aussi et surtout, pour l'autre moitié, dans le **compost produit, contaminé** par des micro-plastiques qui se retrouvent sur les champs.

BEP Environnement souhaite que le compost obtenu par la biométhanisation de nos déchets organiques (restes de repas, épluchures, petits déchets de jardin, essuie-tout, papiers et cartons souillés par de la nourriture...) soit le plus pur possible pour **préserver et enrichir nos sols**.



### Les langes lavables, et si on s'y mettait ?

Saviez-vous que l'utilisation des langes jetables représente près **d'une tonne de déchets par enfant** ? Face à ce constat, réfléchir à l'utilisation des langes « réutilisables » ou « lavables » en vaut la peine ! Ces couches sont non seulement plus saines, mais coûtent et polluent également beaucoup moins que les couches jetables.

#### Et quel impact sur votre portefeuille !

Sachant qu'un bébé portera +/- 5000 langes avant de devenir propre et que le coût d'un lange est approximativement de 30 centimes, le coût global d'achat des langes jetables pour les parents se situe entre 1350 € et 2250 €. Cela représente une **dépense onéreuse** pour les ménages sans compter le coût d'évacuation de ces déchets. Durant cette même période pour devenir propre, votre bambin n'aura besoin que de 20 à 40 langes **réutilisables**, qui pourront servir à un autre enfant par la suite.

#### Couches réutilisables : moins de déchets et moins cher

Si l'on choisit cette option, les 20 à 40 langes lavables nécessaires ne généreront que 150 kg de déchets facilement dégradables. Leur coût d'achat oscillera, selon les sources, en fonction du type de langes réutilisables, **entre 450 € et 850 €** avec l'avantage de la **réutilisation pour plusieurs enfants** et la possibilité de les acheter ou les revendre en seconde main. A cela s'ajoutent, sur toute la durée avant que votre enfant ne devienne propre, le coût des voiles de protection en papier (100 €), les dépenses d'énergie, d'eau et de lessive (250 €).

Par ailleurs, **les marchés de la seconde main et de la location** vous permettent de tester les couches lavables à des prix avantageux (La couchotèque de la Petite Marmite [www.petitemarmite.be](http://www.petitemarmite.be)).

### Un plus pour la santé des bébés

Composée principalement de fibres naturelles (coton), la couche réutilisable qui est en contact avec la peau du bébé ne contient **aucune substance toxique** et la laisse respirer. Exemptes de gel absorbant (polyacrylate de sodium), ces couches n'assèchent pas la peau et leur usage nécessite dès lors moins de crème hydratante. Après quelques jours d'utilisation, les érythèmes fessiers - fréquents avec les couches jetables - ont même tendance à disparaître.

### Bébé est également plus vite propre !

En grandissant avec des couches réutilisables, qui ne contiennent pas de gel absorbant chimique (comme dans les langes jetables), votre bébé va ressentir l'humidité dans sa couche quand il urine, et deviendra propre beaucoup plus rapidement qu'un enfant habitué à des langes jetables.

**Langes lavables**  
**ET SI ON S'Y METTAIT?**

L'alternative à la **TONNE** de langes jetables dans les poubelles résiduelles (sac payant communal ou conteneur à puce).

UN PIVE POUR L'ENVIRONNEMENT LA SANTE ET LE PORTEFORTAILE

Plus d'infos sur : [www.bep-environnement.be](http://www.bep-environnement.be)

[www.bep-environnement.be](http://www.bep-environnement.be)



## Récolte des sapins

Le service communal des Travaux procédera au ramassage de vos sapins de Noël dépourvus de toute décoration **le 11 janvier 2021 à Couthuin et le 12 janvier 2021 dans les autres villages.**



## À la découverte des **bois de Couthuin** et de leur gestion

Saviez-vous que le territoire communal est occupé à 75% par des terres agricoles mais aussi à **10 % par des bois et forêts** ? Cette situation particulière pour une commune de Hesbaye est liée à sa topographie et à son histoire.

À la topographie, parce que les bois et forêts occupent les espaces les plus escarpés et incultes, situés spécialement sur les flancs de la vallée de la Meuse et les abords des ruisseaux.

À l'histoire, parce que les flancs de Meuse ont longtemps été **exploités pour le minerai de fer**. Ainsi, dans les années 1860, l'eau de la mine de Couthuin était éliminée via la galerie d'exhaure de Java (3200 m) dont le creusement

prit 28 ans ! La mine de Couthuin appartenait, en partie, à John Cockerill et le minerai produit alimentait 75% des hauts-fourneaux du bassin liégeois. Ces flancs de Meuse ont vu aussi l'extraction de pierres (grès) qui servaient à la construction de nombreuses maisons du village.

Ces forêts sont aujourd'hui essentiellement vouées à la **production de bois pour la construction et pour le chauffage**. C'est la raison pour laquelle, ils sont maintenant occupés par de grandes plantations de feuillus et de résineux sur les plateaux, et par du taillis de chênes et de charmes dans les vallées occupées par les ruisseaux qui descendent de Couthuin vers la Meuse.



### Gestion durable

La propriété d'un bois entraîne des **obligations de gestion** pour le propriétaire. Des coupes régulières appelées « éclaircies » sont pratiquées afin de donner de la lumière aux arbres qui seront conservés jusqu'à leur maturité. En fin de cycle de production, des « **coupes à blanc** » sont effectuées pour récolter les bois qui serviront à la fabrication de charpentes, de panneaux, de planchers, etc... Les parcelles exploitées sont ensuite replantées avec de jeunes plants ou régénérées naturellement.

Le bois de chauffage est exploité par des bûcherons locaux pour le chauffage domestique. Les exploitations forestières se font généralement durant l'automne et l'hiver. Malheureusement, la forêt est de plus en plus confrontée à **d'importants dégâts liés aux maladies** (de type scolyte), à la sécheresse, ... L'utilisation massive d'insecticide n'étant pas une option acceptable, il arrive fréquemment que des mises à blanc soient la seule solution face à ces attaques.

**i** Une importante parcelle (17ha) sera prochainement mise à blanc au bas de la rue du Bordia à Couthuin à la suite d'un dépérissement progressif des arbres, vraisemblablement lié aux sécheresses successives. Une demande dans ce sens a été faite aux autorités compétentes.

Les bois de Couthuin abritent aussi **une faune variée** typique des zones forestières (pics, éperviers, chevreuils, renards, blaireaux, ...). Depuis une vingtaine d'années, un envahisseur indésirable a fait son apparition : **le sanglier**. Celui-ci s'est rapidement multiplié pour coloniser tous les bois et bosquets de Hesbaye. Héron n'est pas épargné. Les chasseurs qui gèrent les massifs boisés s'attachent à limiter leur expansion et à réduire leurs dégâts sur les cultures et les jardins.

La proximité d'habitations est un élément qui justifie une attention particulière : au niveau de la sécurité et au niveau des dégâts : raisons pour lesquelles de nombreuses **clôtures** ont du être installées.

Soyez par ailleurs attentifs à la présence d'affiches à l'entrée des sentiers publics : elles vous signalent les dates de battues organosinées par les chasseurs pour limiter le nombre de sangliers.

Ces bois sont parcourus par différents chemins publics accessibles à tous. Lors de vos promenades, il est important de **rester sur ces chemins balisés** et de garder les chiens en laisse afin de ne pas déranger la faune des lieux.

Belles promenades à la découverte de nos massifs boisés !

## COVID 19 : Vous êtes **impactés financièrement** par la crise du coronavirus ?

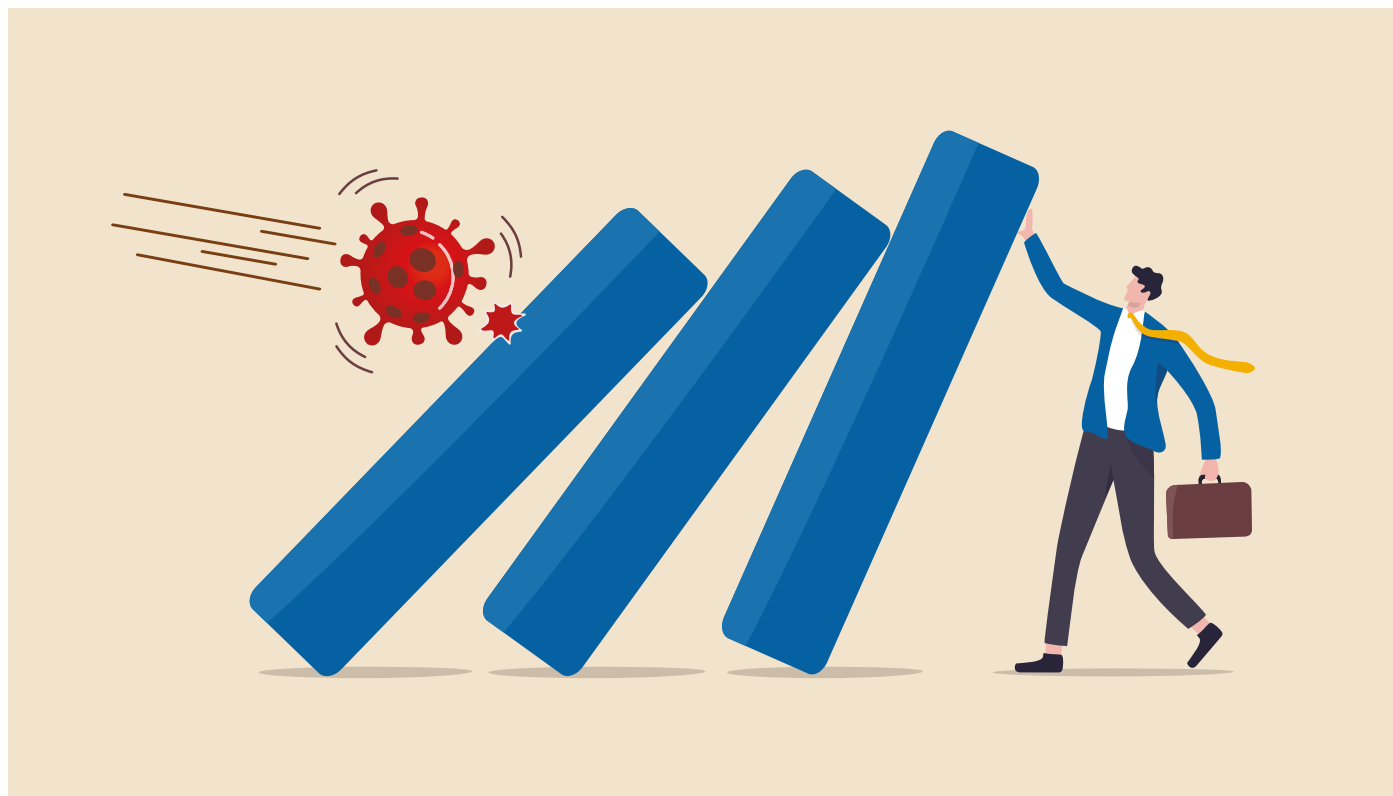

Sachez que les CPAS vont octroyer des aides matérielles, sociales, médicales, médico-sociales ou psychologiques aux personnes qui ne peuvent plus faire face à des dépenses quotidiennes ou liées à des soins médicaux en raison de la crise du coronavirus.

### ■ Pour qui ?

Toutes les personnes qui subissent les répercussions de la crise du COVID-19. Cette aide n'est pas limitée aux seuls bénéficiaires du droit à l'intégration mais s'adresse à toute personne reconnue par le CPAS comme étant en état de besoin après une analyse individuelle.

*Par exemple : certains travailleurs qui ont perdu une partie de leur revenu ou doivent faire face à des dépenses supplémentaires, les travailleurs issus de l'économie collaborative, les travailleurs occupés à temps partiel - avec une attention pour les familles monoparentales -, les étudiants jobistes, certains indépendants, les personnes avec un handicap...*

### ■ Pour quelles interventions ?

- **Aide au logement** : y compris les charges à l'exclusion de la garantie locative.
- **Aide en matière d'énergie** : relatives à la consommation d'énergie, y compris des aides à l'accompagnement et la guidance sociale et budgétaire.
- **Aide psychosociale** : relative à la prise en charge de coûts d'intervenants professionnels reconnus dans le traitement des violences conjugales, des problèmes d'anxiété et des troubles psychiatriques.

- **Aide en matière de santé** : il s'agit de la prise en charge de frais médicaux: médicaments, factures d'hôpitaux, ... et l'achat de masques, gel et gants.
- **Aide à l'accessibilité numérique** : soutien numérique notamment en vue de favoriser les démarches en ligne, les contacts sociaux et le soutien scolaire.
- **Aide financière** : pour des factures impayées du fait d'une diminution des ressources.
- **Besoins de première nécessité** : intervention dans les coûts de transports, achat de vêtements, achat de lunettes, ...
- **Aide pour les familles en difficulté**, dans le cadre de la lutte contre la pauvreté infantile.

### ■ A qui s'adresser ?

Auprès du CPAS de votre commune, qui fera une analyse de votre demande : **085 27 48 00 - 0475 21 06 03 - [cpas@cpasheron.be](mailto:cpas@cpasheron.be)**



POD MAATSCHAPPELIJKE INTEGRATIE  
BETER SAMEN LEVEN  
SPP INTÉGRATION SOCIALE  
MIEUX VIVRE ENSEMBLE



## Naissances

**PRÉGARDIEN Diego**, né le 01/08/2020,  
fils de PRÉGARDIEN Maxime et de EZIO Loredana

**JOTTARD Justin**, né le 09/08/2020,  
fils de JOTTARD Vincent et de MARTIN Jessica

**DOUETTE Aristide**, né le 19/08/2020,  
fils de DOUETTE Grégory et de COLPAERT Sandra

**VIATOUR Théo**, né le 19/08/2020,  
fils de VIATOUR Thomas et de BAELE Jessica

**BELLINGS Jamie**, née le 15/08/2020,  
fille de BELLINGS Andrew et de THEYS Charlotte

**VANDEWEYER PAILHE Mia**, née le 21/09/2020,  
fille de VANDEWEYER Logan et de PAILHE Clémentine

**GUSTIN Lore**, née le 16/09/2020,  
fille de GUSTIN Daniel et de GILLES Charlotte

**BURION Ayden**, né le 18/09/2020,  
fils de BURION Anthony et de FABRY Sophie

**LAMBERT Victorine**, née le 21/09/2020,  
fille de LAMBERT Laurent et de Bouvier Lyse

**TAZIAUX Jade**, née le 25/09/2020,  
fille de TAZIAUX Morgan et de MARCHAL Aurélie

**ROUSSEAU Florine**, née le 07/10/2020,  
fille de ROUSSEAU Benjamin et de BRICOUT Marie

**KINET Nathan**, né le 16/10/2020,  
fils de KINET Nicolas et de COZIER Sarah

**MICHOTTE HANSION Thalya**, née le 08/11/2020,  
fille de MICHOTTE Erwan et de HANSION Sarah

**HOCKINS MUNDA MAWEJANANGILA BIUMA Naëlle**, née le 13/11/2020,  
fille de HOCKINS MUNDA MAWEJANANGILA BIUMA Geoffrey et de DELSUPXHE Virginie

**DERCLAYE-WANSON Louis**, né le 13/11/2020, fils de  
DERCLAYE-WANSON Jérôme et de BECKER Mélanie

**BECKER Nolhan**, né le 16/11/2020,  
fils de BECKER Christophe et de DEVRED Emilie

## Mariage



**GILLAIN Thierry et  
D'ALLOCA Alicia**,  
le 10/10/2020

## Décès



**NOLET Valérie**, née le 16/04/1971, décédée le 12/08/2020

**MELLA Julien**, né le 17/03/1970, décédé le 19/08/2020

**COURTOY Alphonse**, né le 09/08/1932, décédé le 24/08/2020

**HENNAU René**, né le 13/11/1924, décédé le 30/08/2020

**COPETTE Fernande**, née le 07/09/1931, décédée le 29/09/2020

**PETIT Roger**, né le 22/06/1930, décédé le 01/10/2020

**DOCK Dona**, née le 07/10/1932, décédée le 27/10/2020

**WERY Lucien**, né le 10/04/1933, décédé le 28/10/2020

**FOSSEPRÉ Jules**, né le 25/04/1941, décédé le 05/11/2020

**CLERISSE Marie Thérèse**, née le 05/04/1935, décédée le 06/11/2020

**DEMELENNE Solange**, née le 10/07/1957, décédée le 16/11/2020

**LAMPROYE Ginette**, née le 19/11/1935, décédée le 18/11/2020

La situation sanitaire au moment de boucler cette édition ne nous permet pas de confirmer ou d'annoncer certaines activités ni d'énoncer les conditions dans lesquelles elles devront être organisées. Nous vous invitons à consulter régulièrement l'agenda des activités du site internet communal [www.heron.be](http://www.heron.be) et la page  de la Commune de Héron

## AGENDA

Janvier | Février | Mars

DATE	ACTIVITÉ	LIEU	ORGANISATEUR
11/01	Collecte de sang	Salle communale de Héron	Croix Rouge de Belgique
24/01	3ème Foire du Livre de Couthuin	Salle Plein Vent	RCA
06/02	Journée Télévie	Salle Plein Vent	Télévie Héron
27/02	Blind Test des Galopins	Salle Plein Vent	ASBL les Galopins
07/03	Le Grand Quizz fête ses 10 ans !	Salle Plein Vent	RCA
10/03	Spectacle de André Borbé "Une ouïe inouïe"	Salle Plein Vent	RCA



Chaque mercredi matin, entre 8h et 13h, sur la place communale :  
« Le Petit Marché de Couthuin »  
Plus d'actualités sur le site [www.heron.be](http://www.heron.be)

Contrats de funérailles (un renseignement ne coûte rien)

Assurances décès

Fleurs naturelles et en soie

Magasins ouverts du lundi au vendredi de 14h à 18h ou sur rendez-vous

**PONTILLAS-FERNELMONT**  
Rue de Namur, 46  
081/26 26 04

**BURDINNE**  
Rue de la Burdinale, 52  
085/71 10 63

**WASSEIGES**  
Rue Baron d'Obin, 135  
081/26 26 04

**ÉGHEZÉE**  
Route d'Andenne, 15  
081/26 26 04



# FUNERAILLES KIMPLAIRE

0477/06 83 40  
www.funeraillles-kimplaire.be

Grand choix de monuments funéraires

Entretien et réparation

Salle de réception



## POMPES FUNÈBRES FLEURS ET MONUMENTS

24h/24

*Une équipe à votre écoute, pour l'organisation des funérailles selon vos souhaits et votre budget.*



## INFIDYL SOINS SPRL DEHAN

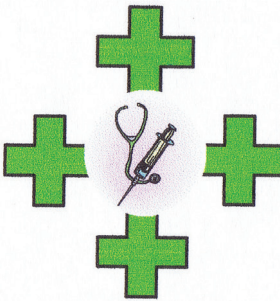

Tous types de soins infirmiers à domicile (toilettes, injections, pst, prise de sang, soins palliatifs...)

Une équipe dévouée à votre service 7j/7.

T/F : 085 84 68 62  
GSM : 0477 29 51 10  
Rue des Châtaigniers 13a  
4218 COUTHUIN

**OUVERT LE DIMANCHE MATIN DE 9H À 12H30**

# Mr. Bricolage

www.mr-bricolage.be

**RUE D'EGHEZÉE 3 - 081 26 01 31 FORVILLE (FERNELMONT)**



**Lundi de 12h30 à 18h30  
Du mardi au samedi de 9h00 à 18h30**

# AUTOMOTORS Huy



**VOTRE CONCESSION OFFICIELLE DANS LA RÉGION**  
Vente, Après-Vente, Accessoires, Pneus

QUAI D'ARONA, 21 - 4500 HUY  
**085/27.10.60**

autosphere-motors.be

## BANQUE ASSURANCES ELIAS DAVE

**Davina Elias – Chantal Dave**  
Assureurs toutes compagnies  
Agents bancaires

Tél : 081/83.36.42  
Email : contact@eliasdave.be  
Chaussée de Namur, 7 à 4210 Burdinne  
FSMA : 43031

**Regifo Edition**

*Votre pub ici?*  
CONTACTEZ-NOUS AU 071/740137

info@regifo.be - www.regifo.be

