

LE TRÉFLE

BULLETIN COMMUNAL DE HÉRON
Couthuin | Héron | Lavoir | Waret-l'Evêque

La convivialité au naturel



WWW.HERON.BE

administration@heron.be

T : 085 71 12 75

N° 60 JUIN 2019

© Elsa Slangen

commune de
HÉRON



Toutes **solutions** à vos problèmes de **cheminées**

RAMONEUR.be

Tubage & Gainage
de cheminées

0475 550 963

Rue d'Envoz, 44 - 4218 COUTHUIN  Retrouvez nous sur Facebook

OUVERT LE DIMANCHE MATIN DE 9H À 12H30

Mr. Bricolage

www.mr-bricolage.be

RUE D'EGHEZÉE 3 - 081 26 01 31 FORVILLE (FERNELMONT)

1 MRB 999
1 MRB 999
PLAQUES DIMATRUCATION

Click & Collect

MACHINE À TEINTER

DUPLICATION CLÉS

DÉCOUPE BOIS

Lundi de 12h30 à 18h30
Du mardi au samedi de 9h00 à 18h30

Funérailles Libois Aurore
Nouvelle Direction

Un service funéraire complet adapté au budget de chacun ...

Organisation complète de funérailles sur toutes communes
Pose de monuments
Fleurs artificielles et naturelles
Funérariums : Petit-Warêt

0475 60 97 95 • 085 82 55 91
pflibois@hotmail.be
Service 24h/24 • 7 jours sur 7

MAGASIN & BUREAU Rue Auguste Seressia 289A - 5300 Petit-Warêt
www.pompesfunebreslibois.be

Vente de pellets DIN+, box de bois de chauffage, bûches énergétiques et charbon.





Nandrain Jean
rue de Hanret, 2 - 5380 Cortil-Wodon
Tél. 081 83 31 17 - Gsm 0476 51 34 37
j.nandrain@hotmail.fr
livraison à domicile

INFIDYL SOINS SPRL DEHAN



Tous types de soins infirmiers à domicile (toilettes, injections, pst, prise de sang, soins palliatifs...)

Une équipe dévouée à votre service 7j/7.

T/F : 085 84 68 62
GSM : 0477 29 51 10
Rue des Châtaigniers 13a
4218 COUTHUIN

LA MENUISERIE AVINOISE

Jacques GEUQUET sprl

Nouveau profil 76mm

Fabricant de châssis et portes en PVC
Primes Région Wallonne



KÖMMERLING®
Un bel héritage.



Tous vos projets sont conçus et réalisés en nos ateliers

FABRICANT GARANTI SELECT



TEL. 019 69 93 10 • GSM 0476 28 60 74 • FAX 019 69 86 00
10A, rue du Canivet - 4280 AVIN-HANNUT - jacques.geuquet@skynet.be

Garage PHILIPPE M. slc sprl

Nous faisons tout pour votre voiture depuis 1973.











Entretiens et réparations toutes marques voitures et utilitaires 3.5t
Garantie constructeur préservée!
Ventes de voitures neuves et occasions sur www.occasions-slc.be

Ouvert le lundi de 13h à 18h
Du mardi au jeudi de 8h30 à 18h
Le vendredi de 8h30 à 17h



Car Service



T. 081 83 33 24
Route d'Hannut, 9 • 5380 BIERWART

ÉDITO

Mes chers concitoyens,

En 2015, le Conseil communal décidait de mener une Opération de Développement Rural (ODR), occasion unique pour les habitants de participer au développement de notre commune, de nos villages, de proposer leurs idées, et ainsi de prendre part aux orientations communales pour les 10 années à venir.

Sous l'égide de la Fondation rurale de Wallonie, de multiples réunions de consultation ont été organisées par village et/ou par thème (économie, social, énergie, culture, agriculture, tourisme, patrimoine, logement, infrastructures, mobilité, convivialité, ...) afin que chaque proposition visant à améliorer la qualité de vie dans la commune puisse être exprimée.

Une Commission (CLDR) composée de 20 membres - dont ¼ maximum sont des élus communaux - et représentative des villages, des classes d'âge et des catégories socioprofessionnelles de la commune a été mise en place afin de synthétiser ces propositions, participer à l'élaboration de la stratégie de développement, veiller à la cohérence des projets et définir les priorités.

La CLDR termine la première partie de sa mission. Le 19 juin prochain, elle validera le Programme qui sera ensuite soumis à l'approbation du Gouvernement wallon. Ce programme (PCDR) comportera pas moins de 22 projets répartis en 3 phases de réalisation.

Vous serez bien entendu plus amplement informés de ces projets dès que notre PCDR aura été officiellement approuvé.

Je souhaite néanmoins dès à présent remercier chaleureusement celles et ceux qui se sont impliqués dans cette démarche citoyenne au profit de notre commune et de ses habitants.

Bien cordialement,



Votre Bourgmestre
Eric HAUTPHENNE

S O M M A I R E	ACCUEIL NOUVEAUX HABITANTS	4
	PRIME DE NAISSANCE	4
	ENFANCE	5
	ENSEIGNEMENT	6
	VIE ÉCONOMIQUE	8
	MOULIN DE FERRIÈRES	10
	ODR	11
	MOBILITÉ - AMÉNAGEMENT DU TERRITOIRE	12
	ENVIRONNEMENT	12
	AGRICULTURE	14
	TOURISME	15
	VIE CULTURELLE	16
INFOS EN BREF	16	
ÉTAT CIVIL	17	
AGENDA	18	



Accueil nouveaux habitants

Bienvenue aux nouveaux Héronnais !

Durant l'année 2018, la commune de Héron a accueilli **362** nouveaux habitants (total au 01/01/2019 : 5.373 habitants). Afin de leur souhaiter la bienvenue, le Bourgmestre et les membres du Collège communal de Héron ont organisé, le dimanche 28 avril, une réception en leur honneur.

Dès 9h, un petit-déjeuner à base de produits locaux leur a été proposé. Ensuite, une visite guidée en car les a emmenés

à la découverte des 4 villages. Pour clôturer la matinée, les nouveaux habitants ont reçu un « Welcome Pack » composé de produits locaux (chocolats Emotions Chocolats, biscuits Moulin de Ferrières et bières Léopold 7) ainsi que divers documents de présentation de la Commune et de la région.



Primes de naissance

La traditionnelle remise des primes de naissance s'est déroulée le samedi 4 mai dans la salle de l'école communale de Couthuin-Centre remplie pour l'occasion.

Les parents des 58 petites têtes blondes nées en 2018 (34 filles pour 24 garçons) ont reçu un chèque de 100€ pour chaque enfant. Une manière pour la Commune de Héron de leur donner un petit coup de pouce complémentaire aux nombreux services dédiés à la petite enfance sur le territoire communal. 58 naissances, un chiffre qui conforte Héron à se positionner en tant que 6ème commune la plus jeune de Wallonie !



Enfance

Une semaine pour prendre soin de la planète

Du 20 au 24 mai les écoles de Héron ont été rythmées par des actions liées à l'environnement.

• Le Conseil Communal des Enfants (CCE) impulse le Zéro Déchet dans les écoles

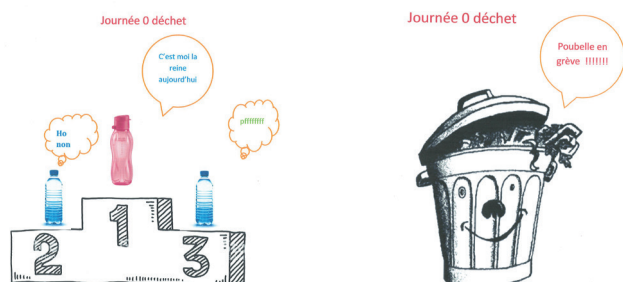

Dès leur première réunion, les jeunes conseillers ont été clairs : l'environnement est leur priorité. La campagne « Poubelles en grève » et la journée Zéro Déchet du 23 mai ont séduit l'Eco-Team de l'Administration, qui leur a emboîté le pas en scellant les poubelles de l'administration le même jour.

Dans les écoles, les enfants du CCE sont venus sensibiliser leurs compagnons de classe par différentes actions : un exposé sur Greta Thunberg, un atelier de confection de beewarps, des jeux autour du tri des déchets, un sondage sur les habitudes de consommation, des débats sur le climat et d'autres choses encore...

• Un spectacle de la Compagnie Kramik

Le mercredi 22 mai, les enfants de la 3^{ème} à la 6^{ème} primaires de l'école communale ont assisté à un spectacle du Kramik Théâtre intitulé « Actifman vs Gaspiator ». Les artistes de cette compagnie tournaise se définissent comme des « augmentateurs de cerveaux » et proposent des spectacles de sensibilisation sur des sujets d'actualités tels que le respect, la malbouffe ou encore l'eau.

Ce spectacle a été financé grâce à un appel à projet de l'EMSR (Education à la Mobilité et Sécurité routière de la Wallonie).

• Une journée (presque) sans voiture à Surlemez

Grâce à une direction et un corps enseignant soucieux de la sécurité routière, l'école de Surlemez a participé à un appel à projet soutenu par la Wallonie et mené par l'EMSR intitulé « A nous la rue », en proposant une journée sans voiture. Le matin du vendredi 24 mai, pas de bruits de moteurs ou de portes qui claquent, mais des trottoirs et des rues dégagées pour que les enfants se réapproprient l'espace public !

La plupart des enfants se sont rendus à l'école à vélo, sous la surveillance du Directeur, M. Deveaux, et des professeurs d'éducation physique ; d'autres enfants avaient rendez-vous au Plein Vent pour une balade à pied vers l'école.

i Marie Brasseur, Coordinatrice « enfance »
085/27 04 95 - enfance@heron.be

Chasse aux œufs



Cette année, c'est au Plein Vent que les enfants se sont lancés dans la grande chasse aux œufs ! Ce lundi 22 avril, en plus du Lapin et de la Poule de Pâques, le soleil s'est invité à la fête et a offert un beau moment aux familles. Le parcours était agrémenté de décors réalisés par les enfants du Conseil Communal des Enfants (CCE) et par Christelle Francis de Popotte Chipotte (cfr p8).

Stages d'été

Des vacances actives et variées pour vos enfants, à 2 pas de chez vous ?

Consultez l'offre de stages héronnais sur le site accueiltmplibre.heron.be et planifiez les vacances d'été de vos enfants.

Nouveauté : « Tous en scène ! »

La Régie Communale Autonome de Héron (RCA) organise, pour la toute première fois, du 19 au 23 août au Plein Vent, un stage autour du théâtre et de l'improvisation pour les enfants de 8 à 12 ans avec, au programme :

- Les matinées : cohésion de groupe, travail de la voix, travail d'acteur, création,...
 - Les après-midis : cuisine, activités extérieures, peinture,...
- Le vendredi, les parents seront invités à venir découvrir les acquis du stage au travers d'une petite démonstration.

i Réservations (75€) : RCA Héron - Lessire Marie
service.rcah@gmail.com - 085/25.37.88



Enseignement

Atelier percussion : ça rythmait à Waret-l'Évêque !



Dans le cadre du projet pédagogique de l'école communale de Waret-l'Évêque « La culture ne s'hérite pas, elle s'acquiert », les élèves de 4^{ème}, 5^{ème} et 6^{ème} années ont bénéficié depuis le mois de février de 10 séances d'apprentissage à la percussion. Grâce à l'enthousiasme de 2 institutrices, Chantal et Marjorie, et d'un animateur de la Province de Liège, Nordine Bounouar, les enfants se sont adonnés à faire vibrer des bidons de récupération. Un projet qui allie culture, plaisir et environnement.

Cet atelier musical s'est clôturé en apothéose le 18 mai par une démonstration publique à l'occasion de la fancy-fair de l'école.

Qui a peur de Lulu Boursoufflu ?

Certainement pas les élèves de l'école communale de Couthuin-Centre !

La journée du 4 avril était consacrée au plaisir de lire. Grâce au financement du Service Général des lettres et du Livre de la FWB, Lucille Debisy et Emma de Woot, auteure et illustratrice de l'ouvrage, ont assuré une animation auprès des enfants, de la première maternelle à la deuxième primaire : lecture de l'histoire, découverte des étapes de conception d'un livre et création collective. Que du bonheur !



Tous en pyjama !



Chaque année, des centaines d'enfants atteints de maladies ou victimes d'accidents graves sont coupés durant plusieurs mois ou régulièrement de leur vie sociale et scolaire.

Depuis 2006, l'ASBL

Take Off met gratuitement à leur disposition le matériel informatique nécessaire pour leur permettre de communiquer avec les copains de classe et de suivre les cours en direct, depuis l'hôpital ou la maison. Grâce à cette association **Alexia**, élève en 5^{ème} primaire à Couthuin-Centre, a pu bénéficier de ce service et rester en contact avec sa classe tout au long de son combat.

Afin de sensibiliser les enfants et le grand public à cette problématique, l'ASBL a organisé le 15 mars dernier une journée Pyjama. C'est tout naturellement et par solidarité avec les enfants malades que la classe de Madame Nadège a participé à cette action en venant à l'école en pyjama. Cerise sur le gâteau : grâce au concours photos réalisé ce jour-là, les élèves de 5^{ème} et 6^{ème} années ont gagné 4 ordinateurs pour leur classe !

Découvrez les nombreuses vidéos d'Alexia - notre battante !!! - et de sa classe réalisées par des étudiants de l'HECS dans le cadre de leur travail de fin d'étude sur le site <https://www.takeoff-asbl.be/actualitee/65-videos-d-alexia>

Un magnifique mouvement de solidarité ! Bravo à tous !

Quand les élèves de l'école communale de Waret-L'Évêque s'inspirent des artistes



Dans le cadre du projet d'établissement « La culture ne s'hérite pas, elle se conquiert », les enseignants de Waret-L'Évêque ont animé, d'octobre à mars, des ateliers artistiques par groupe d'élèves, toute classe confondue. Les enfants ont ainsi découvert les œuvres de différents artistes peintres et sculpteurs et se sont essayés à leurs techniques particulières telles que le pointillisme de Georges Seurat ; le cubisme de Pablo Picasso ; le surréalisme de René Magritte, l'aquarelle de Marc Allante ;...

En apothéose de ces découvertes artistiques, une exposition des « œuvres » des élèves a été présentée aux parents le mercredi 3 avril.



Be WaPP

A l'occasion du Grand Nettoyage de Printemps initié par la Wallonie, les élèves de primaire de l'école communale de Couthuin-Centre ont enfilé leur gilet jaune ! Non pas pour manifester mais pour participer au grand nettoyage de printemps aux alentours de leur école. Une initiative exemplaire !



Classe de sports au Blocry



Du 25 au 27 mars, les 47 élèves de 3ème maternelle, de 1ère et 2ème années primaires de Waret-l'Évêque sont partis en classe de sports à Louvain-La-Neuve.

Durant ce séjour, ils ont eu l'occasion de s'initier à diverses activités sportives telles que l'escalade, le trampoline, le parcours d'audace, la trottinette et différents jeux de ballons. Ils en sont revenus enchantés et impatients de partir une prochaine fois.

Participation au Printemps des Sciences

Dans le cadre du Printemps des Sciences, les élèves de 5ème et 6ème de l'école communale de Couthuin-Centre et de Waret-l'Évêque se sont rendus à l'Université de Louvain-la-Neuve. Ils ont participé à des ateliers scientifiques sur les fouilles archéologiques, la météo et la nutrition des arbres. Une journée riche et amusante qui éveillera, pourquoi pas, à certaines vocations.



Bienvenue à Laurence Leclercq

Depuis le 1er avril, Laurence Leclercq occupe, à mi-temps, la fonction d'assistante administrative à la Direction de l'enseignement communal. Cet engagement a été possible dans le cadre de la phase 2 du plan de pilotage du Pacte pour un Enseignement d'Excellence. Ce renfort humain permettra en outre à Benoit Deveaux, Directeur, de se consacrer davantage au développement pédagogique de son établissement qui, au mois d'avril dernier, atteignait le nombre de **403 élèves** !



i Benoit Deveaux, Directeur - 085/61 32 71
0474/46 06 40 - ecole.communale@heron.be



Vie économique

Les nouvelles activités

La P'tite Boulangerie de Héron



Début décembre 2018, la P'tite Boulangerie a ouvert ses portes au centre du village de Héron. En collaboration avec leur fournisseur, la boulangerie Mi-blé Mi-sucré d'Andenne, **Laetitia et Fabian Adam** proposent une large gamme de pains, viennoiseries et pâtisseries à emporter ou à savourer sur place, dans leur salon de dégustation. Une carte « petite restauration » est également proposée : sandwiches, salades, soupes, pâtes... Un endroit sympa et convivial pour prendre le temps de savourer des douceurs sucrées et salées !

i Fabian et Laetitia Adam, Rue Saint-Martin 18/1, 4217 Héron - 085/21 42 92



Speed gazon : un gazon en rouleau pour embellir votre jardin

Depuis quelques mois, **Vincent Minette**, jeune agriculteur, et **Denis Mathieu**, entrepreneur en parcs et jardins, associent leur savoir-faire et lancent Speed Gazon.

Ce nouveau projet de culture et de pose de gazon en rouleau offre le confort immédiat d'un gazon pré-cultivé de qualité. La pose peut être réalisée toute l'année (hors période de gel), contrairement à la méthode du semis. Un gazon dense, vert, immédiat, c'est possible et c'est le service que vous propose Speed Gazon !

i Speed Gazon – Vincent Minette et Denis Mathieu - 0471/ 54 25 48 - info@speedgazon.be www.speedgazon.be



Ann'aturessence ou la beauté au naturel

Esthéticienne depuis de nombreuses années, **Annette Addison** est de plus en plus sensible à l'impact des produits cosmétiques sur la santé et l'environnement ! Face à la crise des « sulfates, parabens, allergènes... », Annette fait le choix de proposer à ses

client(e)s des produits naturels et de travailler en mode « zéro déchet » ! Pour parfaire ses connaissances, Annette suit des formations en aromathérapie, en pédicurie médicale et, dernièrement, approfondi le sujet de la cosmétique naturelle via le mouvement « Slow Cosmétique » fondé par Julien Kaibeck. Forte de ses nouvelles connaissances, Annette lance son activité baptisée « Ann'aturessence ». Outre les soins naturels pratiqués à domicile, Annette propose depuis le mois de mai des ateliers (préparation de cosmétiques et de produits ménagers, auto-soin du visage pour femmes et adolescentes...) chez elle, à domicile mais également au Centre d'Ose à Moha.

i Ann'aturessence - Annette Addison 0479/66 02 18 - annette.addison@hotmail.fr

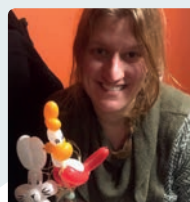

Popotte Chipote : une passion à partager

Christelle Francis aime « chipoter » : sculptures de ballons, gravures sur verre et sur bois, peinture, dessin... Elle découvre en autodidacte diverses techniques et animations qu'elle aime partager avec sa famille et ses amis mais pas que... Depuis quelque temps, Christelle

propose aussi ses services pour l'animation d'anniversaires, de réception de famille,... et ce, en tant que prestataire sur **ListMinut'.be**, une plateforme d'économie collaborative dont l'objectif est de créer un lien humain entre des prestataires de services fiables (tuteurs, déménageurs, gardiens d'animaux, jardiniers, peintres, etc.) et des personnes demandeuses d'un service. Vous trouverez Christelle sous le nom de «Christelle F. (4217 Héron)», dans la catégorie «Evènement» rubrique «Clown» ou «Magicien» pour la sculpture de ballons et dans la catégorie «Bricolage» rubrique «Homme à tout faire» pour le reste !

i <https://popottechipote.weebly.com> ou sur sa page FB « Popotte Chipote »

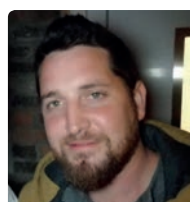

VDL Party : la solution pour vos festivités !

Vous avez envie de surprendre vos invités lors d'un événement ? Vous organisez un anniversaire, une fête d'entreprise, la fancy-fair de l'école, un mariage... ? VDL Party vous propose tout le matériel nécessaire ! Installé depuis 3 ans dans la commune,

David Vanderlinden lance son activité en louant son premier château gonflable. De fil en aiguille, les demandes augmentent et David étoffe sa gamme : chapiteaux, châteaux gonflables, mange-debouts, tables de buffet, chauffe-terrasses, machine à pop-corn, guirlandes lumineuses, vaisselle, appareils à gourmet, grimage pour enfants...

i VDL Party – David Vanderlinden - 0495/12 36 09 party@hotmail.com - www.vdlparty.be vdl



Du Bois Moncia : toilettage toutes races et élevage de Drahthaar

Monitrice d'éducation canine, **Murielle Lejeune** est passionnée par les chiens et en particulier par les Drahthaar. Ces chiens de chasse d'origine allemande présentent un comportement protecteur et doux, idéal

comme animal de compagnie. Interpellée par la particularité du toilettage de cette race, Murielle suit une formation de 2 ans à Liège et obtient son diplôme en esthétique canine. Son salon « **Du Bois Moncia** » a ouvert ses portes à Couthuin en 2018 : du petit Chihuahua au grand Saint-Bernard, du chiot à l'adulte, votre ami à 4 pattes y est bichonné avec passion ! Des difficultés pour vous déplacer ? Murielle se charge du transport de votre chien.

En complément à son activité de toilettage, Murielle élève aussi des Drahthaar. En 2015, sa chienne Holly (devenue championne de beauté du Luxembourg) donne naissance à sa première portée. Des 10 chiots nés, la famille de Murielle adopte Opium qui, sur les traces de sa maman, est championne de Belgique et qui, à son tour, attend ses premiers petits.

i Elevage et toilettage du Bois Moncia - Murielle Lejeune - 0491/25 30 43 – www.duboismoncia.be



Réseautage d'affaires au Château de Marsinne

Cette année, l'évènement-rencontre supra communal, organisé par les ADL de Braives, Wanze, Marchin, Villers-le-Bouillet, Berloz-Donceel-Faimes-Geer et de Héron, s'est tenu au Château de Marsinne. Près de **90 entrepreneurs** étaient présents et ont ainsi pu bénéficier des informations exposées par Monsieur Rosoux concernant la réforme du code des sociétés, de la visite de la Brasserie de Marsinne par Nicolas Declercq et du savoir-faire de Signedengis pour un accord mets-bières. Un beau succès qui sera sans conteste renouvelé.



Annuaire local

Fin 2017, l'ADL a édité son premier annuaire des acteurs socio-économiques héronnais (sa version en ligne est également disponible sur www.heiron.be).

Cet annuaire est un outil essentiel pour promouvoir l'activité socio-économique locale auprès des citoyens ! Fin 2019, une nouvelle version sera réimprimée.

Malgré le travail minutieux de l'ADL pour collecter et mettre à jour les données, il se peut qu'une omission, une erreur se soit glissée dans cet annuaire. Afin d'imprimer un outil le plus complet possible, nous invitons chaque acteur à contacter l'ADL pour valider ses coordonnées ou notifier tout ajout et/ou corrections (l'annuaire en ligne sur www.heiron.be est adapté régulièrement).



ANNUAIRE DES ACTEURS SOCIO-ECONOMIQUES HERONNAIS

i ADL de Héron - 085/71 12 81 ou adl@heiron.be

Cinq entreprises « Eco-actives » de plus sur notre territoire !



5 entreprises du territoire du GAL ont répondu à un appel à projets lancé début 2019 dont une à Héron : l'ASBL Au Fil de l'Eau ! Début juin, 2 d'entre elles seront sélectionnées par un jury, sur base de critères objectifs, et remporteront chacune un prix pouvant aller jusqu'à 3.000€ HTVA.

i Caroline Deleigne - 085/84.97.86
c.deleigne@mch-economie.be - www.galbm.be
Facebook : Energie - GAL Burdinale Mehaigne

Bienvenue à Mélanie Guilmet



Suite au transfert d'Isabelle Ebroin au sein de l'Administration communale (Service Communication et Développement Transversal), **Mélanie Guilmet** a été engagée en mars dernier pour rejoindre Vanessa Piazza au sein de l'ADL de Héron. Gradulée en Tourisme, Mélanie a occupé pendant 14 ans un poste de Conseillère détachée par la Mission Régionale Huy-Waremme au sein du Carrefour Emploi Formation Orientation de Huy. Nous lui souhaitons la bienvenue au sein de l'ADL !

Vous êtes demandeur d'emploi ou bénéficiaire du RIS ?



Vous souhaitez rendre service en travaux de jardinage, bricolages, garderies scolaires, nettoyage de locaux associatifs,... et recevoir un revenu légal complémentaire (jusqu'à 287€ pour 70 heures par mois, assurances comprises, frais de déplacement remboursés) ? Venez vous inscrire à l'Agence Locale pour l'Emploi !

i Inscriptions : lundi et mercredi de 9h à 11h30 et de 14h à 16h. Place communale 2 à Couthuin (au rez-de chaussée du bâtiment de Police)
085/ 71 41 56 - alem.heiron@gmail.com



Moulin de Ferrières

Une deuxième convention et un hall relais agricole

Grâce à l'appel à projet initié par l'Agence pour l'Entreprise et l'Innovation (AEI), la Commune de Héron a procédé en aout 2017 à l'engagement d'un chargé de mission afin d'assurer le « Développement d'une filière intégrée céréales panifiables bio et locales via la relance de la meunerie artisanale du Moulin de Ferrières ».

A ce stade du projet, on peut tirer le bilan suivant :

- Le Moulin de Ferrières est la seule meunerie en Wallonie certifiée bio qui propose de la mouture à façon pour de petits volumes ;
- En 2018, près de 18 tonnes de céréales ont été moulues « à façon » permettant ainsi de répondre à la demande des petits producteurs locaux ;
- Plus de 8 tonnes de farine ont été vendues via un réseau de distribution comptant plus de 30 points de vente (<http://www.heron.be/vente>);
- Une gamme de produits (pâtes d'épeautre, biscuits) a été développée et commercialisée sous la marque Moulin de Ferrières.



Afin de poursuivre cette dynamique, l'activité nécessite un local permettant d'assurer le stockage des céréales et des produits finis dans des conditions optimales.

En septembre 2018, la Commune de Héron a saisi l'opportunité que lui offrait le Gouvernement wallon, en répondant à l'appel à projet de « Halls relais agricoles » ;

Le projet du Moulin de Ferrières a été retenu et sera doté d'un subside de 200.000€.

Début avril, nous apprenons que la Région Wallonne (via la SOWALFIN) renouvelait la convention avec le Moulin de Ferrières pour une nouvelle période de 2 ans afin de poursuivre le développement de la filière céréalière grâce à un subside de 150.000€.

Le Moulin de Ferrières ? Un moulin qui tourne !

Appel aux citoyens pour la restauration du bief : clap deuxième !



Dans le cadre de leur projet de faire à nouveau tourner la roue du moulin, les membres de l'ASBL Les Compagnons du Moulin de Ferrières avaient, en septembre dernier, lancé un premier appel citoyens. Une cinquantaine de personnes s'étaient alors mobilisées pour entamer les travaux de restauration du bief. Cette mobilisation avait permis de défricher près de 200 mètres de bief, de curer le bassin de rétention d'eau et de réparer partiellement la roue. La convivialité et l'enthousiasme étaient tels que les bénévoles ont souhaité qu'une seconde journée soit programmée. Il en sera le cas la journée du **samedi 15 juin** lors de laquelle les travaux de défrichement se poursuivront depuis la place Fayat vers le moulin.

Vous voulez être tenu informé des actualités du Moulin de Ferrières ?

Inscrivez-vous à la newsletter trimestrielle. Pour découvrir la prochaine édition, rendez-vous sur : <http://eepurl.com/cShpbX> ou envoyez un mail à laroche.ferrieres@gmail.com

i **Tourisme / Promotion du site : Romain Laroche**
laroche.ferrieres@gmail.com – 085/25 28 78

Filière céréalières / Farine : Stéphane Dormal
filie.ferrieres@gmail.com – 085/25 28 78

Suivez-nous aussi sur Facebook :
<https://www.facebook.com/LeMoulinDeFerrieres/>



Opération de Développement Rural (ODR)

Zoom sur Warêt-l'Évêque

Dans le cadre de l'Opération de Développement Rural de Héron (ODR), 2 projets sont destinés à améliorer le cadre de vie des Waretis : la création d'une maison rurale et le réaménagement du cœur historique du village.

La maison rurale : où et comment ?

Plusieurs localisations ont été envisagées : 1) à l'arrière de l'école, 2) « quelque part vers le Héromnisports » ainsi que 3) sur le terrain de l'ancien presbytère.

La première a été écartée car le Collège souhaite pouvoir conserver cet espace pour les éventuelles extensions de l'école qui devra pouvoir répondre aux besoins d'une population en constante croissance.

La deuxième a également été écartée car les organisateurs d'événements ont indiqué que les habitants ne se déplacent pas à l'extérieur du village. Par ailleurs, cette option ne résout pas leur problème actuel de devoir louer un chapiteau.

C'est finalement le terrain de l'ancien presbytère qui a été retenu. Ce dernier sera rénové pour continuer à abriter la MJ Hecowala, tandis qu'une extension – accueillant la salle principale – viendra s'y accoler. Celle-ci sera à peu près équivalente à la salle communale de Lavoir. En temps voulu, les riverains et habitants du village seront à nouveau invités à exprimer leurs attentes et co-construire le règlement permettant de garantir le juste équilibre entre la dynamique associative et la quiétude des riverains.

L'aménagement du cœur historique : quelles balises ?

Lors d'un atelier piloté par l'ATEPA (Assistance Territoire et Patrimoine), un service de la Fondation Rurale de Wallonie spécialisé en aménagement du territoire, les Waretis ont eu l'occasion de définir les balises du futur projet. Celles-ci permettront, d'une part, à l'auteur de projet de s'assurer qu'il reste dans les limites des souhaits de la population, et d'autre part, aux habitants de vérifier si le projet correspond bien aux prévisions. Ces balises concernent aussi bien le cadre de vie que la mobilité et les équipements. Citons notamment la « préservation du caractère rural, du cadre vert et aéré », la « valorisation du parvis de l'église », « l'intégration des normes du charroi agricole », la « mise en réseau des infrastructures pour enfants », etc.

L'ensemble des balises définies sont disponibles sur le site internet de la Commune : <http://www.heeron.be/> Opération de Développement Rural / Comptes-rendus consultations par village / Waret-l'Évêque



Des citoyens aux petits soins pour leur patrimoine



bénévoles s'est fixé plusieurs priorités :

- Le nettoyage d'une fontaine-lavoir abandonnée ;
- La remise en valeur, à proximité de l'église, d'une borne-potale dédiée à Ste-Barbe et d'une croix datée de 1612 ;
- La remise en état d'une chapelle à Boingt ;

- L'entretien des éléments de balisage dont les panneaux explicatifs sur le patrimoine placés par le GAL Pays Burdinale Mehaigie.

Le 31 mars dernier, dans le cadre du Grand Nettoyage de Printemps, un groupe composé de 5 bénévoles héronnais s'est mis au travail pour assurer le nettoyage d'une croix de 1612 à proximité de l'église de Héron et de 6 panneaux d'information sur le patrimoine.

Ces projets ne peuvent fonctionner sans compter sur l'investissement des citoyens.

Toute personne intéressée est invitée à prendre contact avec les agents de la FRW qui encadrent l'ODR de Héron : 019/58.93.20 - s.jadoul@frw.be m.vandenbroeck@frw.be



Mobilité – Aménagement du territoire

Un parking de 90 places au centre sportif Héromnisports

Le constat était récurrent : lorsque des activités de plus grande ampleur sont organisées au centre sportif, le parking arrive trop rapidement à saturation. Par temps sec, le recours à la prairie adjacente au site permet de combler le manque de places. Mais cette solution est aléatoire en fonction des conditions climatiques. La Commune de Héron a dès lors introduit une demande de subsides qu'elle a obtenu pour un montant de 51.140€. Ce montant intervient à concurrence de 50% du budget estimé des travaux qui permettront non seulement

d'agrandir le parking de 34 places mais aussi de sécuriser le site en le clôturant. Le sentier reliant la rue des Gottes sera également aménagé et éclairé afin de permettre aux piétons et aux cyclistes de rejoindre le centre sportif en toute sécurité.

i Service Urbanisme au 085/27.04.96 – 085/27.04.99
urbanisme@heron.be – www.heron.be

Un stand dédié à la lecture du paysage sur le Petit Marché de Couthuin



Le Parc naturel Burdinale Mehaigne élabore une charte paysagère qui devrait être mise en œuvre à partir de juin 2020. La charte a pour objectif de fournir un document-guide pour aider les différents acteurs du territoire à mieux gérer le paysage, pour mieux le protéger et

le valoriser. Pascaline Auriol, chargée de mission, viendra à votre rencontre le **29 mai** sur le Petit Marché de Couthuin afin de répondre à vos questions, vous écouter et échanger sur les enjeux paysagers et de développement de notre territoire. À cette occasion, elle vous donnera quelques clés d'analyse visuelle des paysages, à exploiter lors de vos balades. Qui dit balade dit aussi (re)découverte. Le Parc met en place une manière ludique d'explorer le territoire et ses paysages à travers le temps. Pour en savoir plus, rendez-vous au marché de Couthuin !

À votre agenda : Le Parc naturel, en collaboration avec le Patrimoine du Pays Mosan, vous invite le **23 juin** à découvrir le village d'**Huccorgne** et son site.

Vous explorerez le village sous les angles du patrimoine, du paysage, du relief, de l'occupation humaine et tenterez à travers ces diverses approches, de comprendre l'installation de l'homme dans ce vallonn.

Rendez-vous à 14h. au parking de l'École communale, le long de la route de l'Etat à Huccorgne.

i  Parc Naturel Burdinale Mehaigne
Rue de la Burdinale 6, 4210 Burdinne
085/71 28 92 - infopnbnm.be
www.pnbnm.be

Environnement

Conférence Zéro Déchet : « Quel est mon impact sur les eaux usées domestiques à épurer ? »

L'ACRF de Héron est un mouvement d'éducation permanente qui se donne pour mission de promouvoir une qualité de vie et l'épanouissement des femmes en milieu rural via des activités d'éducation permanente et la création de liens sociaux.

Dans le cadre de son agenda annuel d'activités, l'ACRF organisera le **vendredi 14 juin** (de 17h à 19h et de 19h30 à 21h30) un atelier/conférence intitulé « Quel est mon impact sur les eaux usées domestiques à épurer ? Je crée des produits vertueux »

Cette activité est organisée en collaboration avec le service Environnement de la Commune de Héron et animée par le Contrat de Rivière Meuse Aval et affluents.

L'entrée est gratuite mais la réservation est indispensable auprès de Antoinette Basseil : 085/71 13 18 ou Miette Labye : 0479/31 72 23 - acrfheron@hotmail.be

Programme des ateliers Zéro Déchet :



DATE	THÈME	FORMATEUR	LIEU
14/6/2019	Epuration des eaux	ACRF/ Contrat Rivière	Salle de Lavoir
13/9/2019	Fabrication produits ménagers	Jean-François Bayot Espace Environnement	
18/10/2019	Désencombrement des maisons	Renaud De Bruyn Eco-conso	Salle de Lavoir
15/11/2019	Diminution du gaspillage alimentaire	Jean-François Bayot Espace Environnement	Ecole de Waret-l'Evêque
13/12/2019	Clôture du défi familles		Ecole de Couthuin-Centre

i Inscription gratuite mais indispensable auprès du service Environnement : 085 / 27 04 98
mobilité.environnement@heron.be



Aménagement du parcours « Cyclo 60 »

Dans le cadre du projet « Valorisation du Saule » mis en œuvre avec le GAL Burdinale Mehaigne (LEADER), la Maison de la Mehaigne et de la Ruralité (MMER) a pour mission de créer un circuit touristique, didactique et insolite de découverte des multiples utilisations du saule, un centre d'interprétation à ciel ouvert.

La MMER a ainsi proposé une formation longue à **48 entrepreneurs en parcs et jardins du territoire**, ainsi qu'aux candidats spontanés. Ceux-ci vont donc pouvoir bénéficier, gratuitement, des conseils d'un spécialiste du tressage de saule, spécialement venu de Touraine, en France.

Ensemble, sur le **parcours « Cyclo 60 »** (un itinéraire vélo balisé de 60 km passant sur les 4 communes, accessible en voiture et privilégiant la mobilité douce), spécialistes et apprenants réaliseront environ 60 aménagements extérieurs, en saule vivant ou sec, afin de valoriser notre patrimoine historique et naturel.

Vous pouvez découvrir le catalogue des modèles de structures en saule sur les sites www.villagedusaule.be et www.galbm.be.



Vous êtes, vous aussi, intéressé par ces techniques d'architecture végétale ? Sachez qu'une autre formation, plus courte, sera bientôt proposée aux citoyens qui souhaitent s'initier ou se perfectionner au travail du saule.

 **Françoise Hogge, chargée de mission - 019/54 40 48**
francoise.hogge@mmmer.be - www.galbm.be

Quelques gestes à adopter pour respecter l'environnement

Pour vivre ensemble, il faut apprendre à respecter certaines règles : les incivilités commises par une minorité sont autant d'atteintes à la qualité de vie de l'ensemble de la collectivité. Voici quelques règles de saison :

- **Les déjections canines** : les propriétaires de chien seront toujours porteurs d'un dispositif approprié pour ramasser immédiatement les déjections de leurs animaux et les jeter dans les poubelles publiques.
- **Les dépôts clandestins** : toute personne qui produit ou détient des déchets est tenue d'en limiter les effets négatifs sur les eaux, la flore, la faune et d'en éviter les inconvénients par le bruit et les odeurs.
- **Incinération des déchets ménagers** : seule l'incinération de déchets verts secs (branchages...) est tolérée à plus de 100 mètres de toute habitation.
- **Taille et élagage des arbres et des haies** : les plantations se trouvant sur les propriétés en bordure de la voie publique seront émondées de façon telle qu'aucune branche :
 - ne fasse saillie sur le domaine public à moins de 6 mètres au-dessus du sol ;
 - ne fasse saillie sur l'accotement ou le trottoir, à moins de 4 mètres au-dessus du sol ;
 - ne puisse d'aucune manière masquer la signalisation routière quelle que soit sa hauteur.
 - ne puisse dépasser la hauteur de 1,40 m, du moment où elle se trouve à une distance de moins de 2 mètres de la limite des chemins communaux.



Agriculture

L'agriculture au fil des saisons

Tableau héronnais : des champs cultivés, un tracteur, des blés balancés au gré du vent... Nous apprécions tous ce cadre de vie. Mais connaissez-vous le lourd héritage du monde agricole avec toutes ses complexités et ses nouvelles contraintes ? Malgré l'amour pour leur terre nourricière qui ravit le regard des promeneurs, les agriculteurs font souvent l'objet de critiques variées. Néanmoins, rappelons-le : Héron est une commune rurale dont deux tiers de son territoire sont consacrés à l'activité agricole. Une meilleure compréhension de celle-ci est indispensable au bien vivre ensemble. Sous l'impulsion de la Commission Consultative Agri-Rurale (CCAR), chaque trimestre, une rubrique du bulletin communal sera dorénavant consacrée aux travaux agricoles.



« Génération Terre » : l'utilisation des produits phytosanitaires en question

Sujet à polémique, la période des pulvérisations a recommencé. Une dynamique pour la réduction de l'utilisation des phytos est en cours. Mais la transition d'un système agricole conventionnel (dépendant des produits phytosanitaires) à un système de production exempt de ces produits ne peut se faire du jour au lendemain. Le projet pilote « Génération Terre », initié récemment par la Wallonie en collaboration avec les parcs naturels, a pour objectif d'améliorer la durabilité des pratiques agricoles, notamment par une diminution progressive et accompagnée des produits phytosanitaires (réduction de 50% en 5 ans).

Pour le territoire du Parc naturel Burdinale-Mehaigne, **Inès Van den Broucke**, a été engagée en tant que Chargée de mission pour accompagner de façon objective, indépendante et gratuite les agriculteurs volontaires afin de les aider à faire évoluer leurs pratiques culturales et réduire l'utilisation de produits phytopharmaceutiques.

La législation en vigueur leur impose déjà certaines règles :

- interdiction de pulvériser par temps venteux (supérieur à 20km/h) ;
- utilisation, depuis janvier 2019, des buses diminuant la dérive de 50% (selon les produits, cette mesure anti-dérive peut aller jusqu'à 90% !)

- obligation de laisser des zones tampons (de largeur variable selon les risques) non traitées le long de certaines surfaces (cours d'eau, surfaces imperméables, zones sensibles, etc.

<https://protecteau.be/fr/phytos/professionnels/pulverisation/zones-tampons>

Sachez également que les particuliers sont aussi soumis à certaines réglementations en matière de zéro phyto (<https://protecteau.be/fr/phytos/particuliers/legislation/particulier/doc-11841>)

Soyez rassurés, les agriculteurs ont le souci de respecter leur principal outil de travail – la terre – et de réduire leurs coûts de production et donc l'utilisation des produits phytosanitaires.

Mois de juin, mois des foins...



Avec la saison estivale arrive une activité agricole intense :

- En juin, les prairies vont être fauchées ; l'herbe amassée en ligne sera séchée avant d'être ballottée. Ce travail façonne notre paysage et diffuse un doux parfum campagnard. Il se peut aussi qu'une vache réclamant son veau nous réveille le dimanche matin. Cela aussi contribue au charme d'habiter à la campagne.
- En juillet : début des moissons pour la récolte des céréales. Il est temps d'être attentif aux passages des tracteurs et des gros engins agricoles qui permettent de transporter le fruit du labeur de nos agriculteurs.
- En août, en fonction de la météo, les moissons continuent. Les épandages d'effluents d'élevage arrivent pour vider les étables et nourrir la terre avec, malheureusement, son lot de mauvaises odeurs. Il arrive que certains agriculteurs dépendent d'entrepreneurs et ne décident pas eux-mêmes du jour de l'épandage qui tombe parfois pendant le week-end. Sachez toutefois que ces épandages sont soumis à des réglementations et que pour certains effluents, des dates sont à respecter.

<https://protecteau.be/fr/agriculteurs.epandage>

Soyez-en certains : les agriculteurs ont la vocation de nourrir le monde, pas de l'embêter...



Fiches coopération du GAL : pour un retour aux matières premières locales

Pain et Bière de Hesbaye



Fin 2018, une première fiche de coopération « Pain & Bière de Hesbaye » était sélectionnée par le Gouvernement wallon. Elle réunit 3 GAL voisins : les

GAL Meuse@Campagnes, Jesuishesbignon et Culturalité en Hesbaye brabançonne. Un deuxième projet de coopération internationale vient d'être sélectionné, cette fois avec un partenaire écossais (GAL Moray Leader), intitulé « Le savoir-faire brassicole belge au Pays du whisky ». Ces 2 projets poursuivent des objectifs semblables : faire revenir des matières premières locales dans des produits alimentaires centraux : le pain et la bière. La coopération entre GAL permet d'échanger des savoir-faire et des bonnes pratiques entre territoires, mais aussi de créer une filière en circuit court « du champ à l'assiette... et au verre ! ».

En tant que citoyen, vous pouvez contribuer aux objectifs de la fiche « Pain & Bière de Hesbaye », en participant au sondage en ligne (très court et anonyme), disponible à l'adresse <https://goo.gl/v9PzZt> ou accessible via le site du GAL. Il permettra aux chargés de mission de mieux comprendre et d'appréhender vos attentes en tant que consommateurs !

 laroche.ferrieres@gmail.com ou 085 / 25 28 78

« Rencontre en Terre Agricole »



En collaboration avec l'ASBL Faune & Biotopes, le Parc naturel organise le **samedi 15 juin** une « Rencontre en Terre Agricole ». Une occasion de découvrir les initiatives mises en place par les agriculteurs pour soutenir le territoire naturel et la biodiversité. De nombreuses activités seront organisées dans les 3 fermes partenaires : la Ferme de Jean-Luc Leloup à Ville-en-Hesbaye, la Ferme de Pierre Torchet à Marneffe et la Ferme d'Olivier Gathy à Acosse.

 Infos et programme complet sur www.pnbm.be

Tourisme

Le réseau cyclable points-nœuds passe par Héron



La Fédération du Tourisme de la Province de Liège et l'ASBL Liège Europe Métropole, œuvrent au développement du tourisme doux et, dans ce cadre, à l'élaboration d'un réseau de vélotourisme en Province de Liège basé sur le système des point-nœuds.

Le principe est bien connu des passionnés de randonnées cyclotouristes : à chaque point-nœud, c'est-à-dire à chaque croisement du réseau, se situe un panneau numéroté qui indique la direction à prendre en fonction de la balade choisie. Vous pouvez ainsi composer des circuits sur mesure. Ce réseau va vous permettre de circuler sans carte, sur des milliers de kilomètres. Inutile d'être chevronné pour en profiter, cette initiative offre plusieurs possibilités de parcours pour tout type de public : promenade en famille, itinéraire pour les plus sportifs ou randonnée de plusieurs jours, il y en aura pour tout le monde !

Les 4 communes du Parc naturel Burdinale-Mehaigne (Braives, Burdinne, Héron et Wanze) sont désormais couvertes par ce système de points-nœuds.

À Héron, un itinéraire vous emmène à la découverte des beaux paysages, châteaux et fermes de la commune. Une belle occasion de redécouvrir la région à bicyclette !

 <https://www.liegetourisme.be/pointsnoeuds>
Maison du Tourisme Terres de Meuse
Quai de Namur, 1 à Huy - 085/21 29 15
info@terres-de-meuse.be - www.terres-de-meuse.be

Tables Secrètes : Héron s'invite à table !



Imaginez... 100 convives autour d'une table unique et d'un repas confectionné à base de produits locaux par un chef local, dans un lieu atypique tenu secret jusqu'à la veille de l'évènement... C'est le concept des Tables Secrètes !

Initié en 2017, ce concept original et convivial dynamise et diversifie l'offre de loisirs et d'expériences sur le territoire. Il permet de faire découvrir aux locaux et aux touristes le meilleur de notre région mais surtout toutes ces pépites cachées, habituellement non accessibles au grand public.

Ce projet est le fruit d'une collaboration transprovinciale entre ADL et la Maison du Tourisme de Terres-de-Meuse en Province de Liège, dans la cadre de la thématique annuelle « Wallonie, Terre d'eau ».

Au total, 10 Tables Secrètes seront organisées de juin à septembre dans les communes d'Anhée, Bièvre/Vresse-sur-Semois, Bertogne/Sainte-Ode/Tenneville, Walcourt, Héron, Libin, Marchin, Namur, Sivry-Rance et Wanze.

Bloquez dès maintenant dans votre agenda la date des Tables Secrètes à Héron : le **dimanche 29 septembre 2019 à midi**. Et surtout, ne tardez pas à réserver votre table; les places sont comptées !

 www.facebook.com/TablesSecretes/
Billetterie : <http://www.tables-secretes.be>



Vie culturelle

Renaud Rutten en spectacle au Plein Vent

« Quand tu seras petite » : spectacle autobiographique plein de tendresse et de rire dont l'écriture a débuté il y a plus de 20 ans à la naissance de sa fille.

Il a déchiré une poupée gonflable dans « Dikkenek » ; il a détruit un silure dans « Zone Blanche » ; il a assassiné Jean Hugues Anglade dans « Braquo » ; A votre place, je ne toucherais pas à l'être dont il est le plus fier : sa fille (<https://www.renaud-rutten.com/qtsp>).

Pour découvrir un Renaud Rutten différent, rendez-vous dans la salle du Plein Vent le **vendredi 15 novembre à 20h**.

PAF 30€ - Espace privilège (installés dans les 3 premiers rangs et boissons à volonté) : 50€

 **RCA Héron - Lessire Marie**
service.rcah@gmail.com - 085/25.37.88



VENREDI 15 NOVEMBRE 2019 À 20H
RENAUD RUTTEN
SALLE PLEIN VENT - COUTHUIN

Quand tu seras petite...

INFOS ET RESERVATIONS : LESSIRE MARIE
SERVICE.RCAH@GMAIL.COM - 085/25.37.88

Calendrier des prochaines expositions à l'Administration communale :



Retrouvez chaque mois un artiste du comité Envoy'Art en exposition à l'Administration communale (accessible aux heures d'ouverture).

• En juin, **YVETTE HÉBETTE** : parmi les sujets que l'artiste a abordés à l'aquarelle, le portrait, qu'il soit humain, animalier ou caricaturé, permet de transmettre une émotion, une expression. Pour les sujets de « personnes âgées », elle a choisi la technique de la sanguine qui crée une ambiance de photos jaunies par le temps.

• En juillet, **DANIELLE KELNER** : l'artiste aime le monde magique de l'aquarelle où elle peut créer, s'évader, exprimer ses émotions, ses tristesses. Elle souhaite partager son ressenti. Elle pratique aussi la technique du pastel qu'elle travaille comme l'aquarelle : fondus, fusion des couleurs.

• En août, **NATHALIE DELCOMMUNE** : elle peint sur le thème de la femme, souvent des maternités. Elle exprime de la tendresse, de l'amour, de la douceur. C'est son côté très maternel et sensible qu'elle fait ressortir à travers ses peintures.

• En septembre, **HUGUETTE THOME** : de l'eau, encore et toujours... Elle permet d'exprimer la fureur du ciel autant que la douceur d'une chanson.

Infos en bref

BE-Alert : inscrivez-vous !



BE-Alert est un système d'alerte qui permet aux autorités de diffuser un message à la population en situation d'urgence. Ainsi, une autorité, qu'il s'agisse d'un Bourgmestre, d'un Gouverneur ou du Ministre de l'Intérieur peut, s'il l'estime nécessaire, alerter la population par appel vocal, SMS ou e-mail.

 <https://www.be-alert-ins.be>



État civil

NAISSANCES



LAMBERT Léopold, né le 18/02/2019, fils de LAMBERT Laurent et de BOUVIER Lyse
DELHEZ Laly, née le 26/02/2019, fille de DELHEZ Christophe et de BERGER Prescilia
EMPLAINCOURT Gabriel, né le 26/02/2019, fils de EEMPLAINCOURT Etienne et de BELLEFLAMME Marie-Anne
PONCELET Maude, née le 01/03/2019, fille de PONCELET Christophe et de KOCH Déborah
LEBRUN Arthur, né le 08/03/2019, fils de LEBRUN Pierre et de BERGHMAN Tracey
PIROT Sloane, née le 08/03/2019, fille de PIROT Julien et de DETIEGE Sloane
CLEDA Valentine, née le 24/03/2019, fille de CLEDA Quentin et de THONNARD Manon
GILLAIN Maoro, né le 27/03/2019, fils de GILLAIN Thierry et de DALL'OCA Alicia
BRENY Noa, né le 01/04/2019, fils de BRENY Nicolas et de LIKAJ Elvira
SCHOONHEERE Charly, né le 29/04/2019, fils de SCHOONHEERE Nicolas et de LOIGEROT Coline
ASSIS DA GAMA Ylario, né le 04/05/2019, fils de ASSIS DA GAMA Nicolas et de MALFROID Ann-Sophie

MARIAGES



LINSMEAU Frédéric et VERLAINE Margaux, le 06/04/2019
BLAIRVACQ Benoît et GOFFAUX Valérie, le 06/04/2019

DÉCÈS



ORBAN Marcelle, née le 23/04/1932, décédée le 27/02/2019
MARISSAL Alfreda, née le 24/08/1931, décédée le 14/03/2019
COPPETTE Lisette, née le 27/06/1972, décédée le 15/03/2019
DABE André, né le 29/07/1946, décédé le 25/03/2019
Gendebien Anne, née le 25/07/1925, décédée le 30/04/2019



Agenda

DATE	ACTIVITÉ	LIEU	ORGANISATEUR
29/05	Heure du conte	Bibliothèque communale	Bibliothèque communale
02/06	Fancy-fair de l'école communale de Surlemez	Ecole communale de Surlemez	Ecole communale de Surlemez
09/06	Fête de la Ruralité	Rue Saint-Martin à Héron	Comité des fêtes de la Ruralité
14/06	Conférence « Quel est mon impact sur les eaux domestiques à épurer »	Salle communale de Lavoir	ACRF de Héron
15/06	Appel aux citoyens : restauration du bief	Moulin de Ferrières	ASBL Les Compagnons du Moulin de Ferrières
22/06	Fancy-fair de l'école Saint-François	Plein Vent	Ecole Saint-François
30/06	Barbecue des vacances du Cercle paroissial	Cercle paroissial de Couthuin	Comité du Cercle paroissial de Couthuin
30/06	Procession à Saint-Donat	Eglise Saint-Martin à Héron	Comité de la Saint-Donat
05 > 07/07	Fête de village à Waret-l'Evêque	Ecole communale de Waret-l'Evêque	Comité des fêtes de Waret-l'Evêque
07/07	La Waretoise (VTT)	Ecole communale de Waret-l'Evêque	Comité des fêtes de Waret-l'Evêque
08/07	Collecte de sang	Salle communale de Héron	Croix Rouge de Belgique
12 > 14/07	3 jours de Fête à Héron	Rue de Boingt	Boucherie à la Ferme
03/08	Beach Volley	Centre sportif Héromnisports	RCA
22 > 26/08	Fête Sur-les-Trixhes	Ecole communale de Couthuin-Centre	Comité des fêtes de Sur-les-Trixhes
30/08	Les Ap'Héronnais	Lieu «surprise»	Administration communale
01/09	Bourse et exposition de miniatures agricoles	Centre sportif Héromnisports	RCA
06>08/09	Folk Festival de Marsinne	Château de Marsinne	ASBL Musique & Tradition
08/09	Journée du Patrimoine	Ferme du Blocus	Administration communale

Consultez l'offre de stages héronnais sur le site accueiltempstlibre.heron.be



Chaque mercredi matin, entre 8h et 13h, sur la place communale : « Le Petit Marché de Couthuin »

Plus d'actualités sur le site www.heron.be



L'entreprise de toiture à l'écoute de ses clients.

Rue Close 4 - 4217 Héron
Tél/Fax : 085.711.346
GSM : 0475/867.738
toiture.pimpurniaux@gmail.com
www.toiturespimpurniauxsprl.be



35 ans d'expérience
Patron sur chantier

SAM Vos idées,
notre
Expérience
Construct

Samuel BERTRAND
0473.96.17.67



Clef sur porte
Gros-oeuvres
Transformations
Extensions
Aménagements
extérieurs



Rue de la Porte aux Champs, 8
4210 MARNEFFE
Tél.: 0473 96 17 67

Email: info@samconstruct.be

www.samconstruct.be

Contact: 0497/26.20.11

Regifo
Edition

Ce bulletin est réalisé par
la sprl REGIFO Edition
rue St Roch 59 - Fosses-la-Ville
T. 071/74 01 37 • F. 071/71 15 76

Nous remercions les annonceurs pour leur collaboration à la parution de ce trimestriel. Nous nous excusons auprès de ceux qui n'auraient pas été contactés. Si vous souhaitez paraître dans le prochain numéro, contactez-nous !

info@regifo.be
www.regifo.be

Votre conseiller en communication,
Mr Eric Degueudre se fera un plaisir de vous rencontrer.
0475 / 390 411



Naturally

Kerogh Söderman

Arboriste • Grimpeur • Elagueur diplômé

Abattage • Démontage • Taille • Déboisement
Parcs & Jardins : Aménagement et Entretien

0498 / 06 00 12

www.naturally-elagage.be

Orp-Jauche



Grand Merci aux annonceurs
chez qui nous vous recommandons
vos travaux et achats !



VOTRE

MATCH BURDINNE

Vous accueille

TOUS LES JOURS

de 8H30 à 19H30



Chaussée de Namur, 3c - 4210 Burdinne, LIEGE - Tél. : 081/26.01.60

Contrats de funérailles (un renseignement ne coûte rien)

Assurances décès

Fleurs naturelles et en soie

Magasins ouverts
du lundi au vendredi
de 14h à 18h
ou sur rendez-vous

PONTILLAS-FERNELMONT
Rue de Namur, 46
081/26 26 04

BURDINNE
Rue de la Burdinale, 52
085/71 10 63

WASSEIGES
Rue Baron d'Obin, 135
081/26 26 04

FUNERAILLES KIMPLAIRE

0477/06 83 40

www.funeraillles-kimplaire.be

POMPES FUNÈBRES
FLEURS ET MONUMENTS

*Une équipe à votre écoute,
pour l'organisation des funérailles
selon vos souhaits
et votre budget.*

24h/24

Grand choix de monuments funéraires

Entretien et réparation

Salle de réception



Davina Elias – Chantal Dave
Assureurs toutes compagnies
Agents bancaires

Tél : 081/83.36.42

Email : contact@eliasdave.be

Chaussée de Namur, 7 à 4210 Burdinne
FSMA : 43031



Mazout Leloup
4217 Héron
085/71 25 31
081/83 33 92
085/71 13 39



MAZOUT
ÉCONOMIQUE PREMIUM
Jusque 8% d'économie